Информационный бюллетень администрации ЗАТО г. Радужный

РАДУГА информ

В каждый дом!

№ 34 (667)
1 июня 2012г.

Сегодня в ВЫПУСКЕ:

Отопительный сезон прошёл нормально стр.2
Последний звонок -2012 .....стр.3
Вручены дипломы «Золотая надежда города».....стр.5
Вниманию водителей!....стр.6
Успехи ПУ№14.....стр.7
Поздравления, объявления, реклама.....стр.8-12

Пусть дети будут счастливы!

Ежегодно 1 июня отмечается Международный День защиты детей. Этот праздник был учрежден в ноябре 1949 года решением сессии Совета Международной демократической федерации женщин. И связано это было с тем, что ежегодно множество детей страдают от насилия со стороны посторонних людей и собственных родителей, многие дети содержатся в детских домах и приютах. Впервые День защиты детей был проведен в 1950 году в 51 стране мира. ООН поддержала эту инициативу и объявила защиту прав, жизни и здоровья детей одним из приоритетных направлений своей деятельности. В соответствии с Женевской декларацией о правах детей, принятой в 1924 году, была провозглашена необходимость социальной защиты прав ребенка. Декларация прав ребенка была принята 20 ноября 1959 года и провозглашала равные права детей в области воспитания, образования, социального обеспечения, физического и духовного развития независимо от цвета кожи, национальной принадлежности, общественного происхождения, имущественного положения и др. Декларация призывает родителей, общественные организации, правительства признать права детей и содействовать их осуществлению.

К сожалению, сегодня права детей нарушаются достаточно часто. Этот веселый праздник создан был не просто для развлечения. Его основной целью можно назвать напоминание обществу о необходимости защищать права ребенка. Цель праздника - обратить внимание общественности и властей на проблемы детей, которые действительно нуждаются в помощи.

У детей прав не меньше, чем у взрослых, однако обстоятельств, связанных с нарушением детских прав, существует множество. Так, например, по печальной статистике, десятки миллионов детей страдают из-за нехватки медикаментов, умирают из-за отсутствия медицинской помощи, 100 млн. детей не получают необходимого образования из-за отсутствия образовательных учреждений. Огромное множество детей не имеют родного дома и голодают, а в некоторых странах детей используют как бесплатную рабочую силу и даже продают в рабство.

Одними из самых главных проблем детства в современном российском обществе являются алкоголизм и наркомания среди детей и подростков, детская и подростковая преступность, низкий уровень жизни российских семей, детская беспризорность.

Все эти факты, безусловно, обязаны напомнить взрослым о том, что детям во всём мире необходима их помощь. И заботиться о детях важно каждый день, каждую минуту, заботиться о том, чтобы они были счастливы, ведь дети - это наше будущее, а счастливые дети - счастливое будущее.

В Радужном проблемам детства уделяется большое внимание. Рождаемость у нас стабильно превышает смертность. Получить место в детском саду теперь имеют возможность все желающие. В учреждениях образования детей обучают и воспитывают по современным образовательным программам квалифицированные педагоги. Созданы все условия для всестороннего развития детей: для них функционирует множество кружков, секций, объединений, студий. В общем и целом в Радужном детям комфортно и безопасно жить и расти.

Конечно, как везде, и в Радужном есть дети, которые особенно нуждаются в помощи взрослых. Это дети из неблагополучных и малообеспеченных семей; дети-сироты; находящиеся в трудной жизненной ситуации; состоящие на учёте в комиссии по делам несовершеннолетних; дети с ограниченными возможностями здоровья; а значит, есть свои нелёгкие детские проблемы, решением которых занимаются специалисты соответствующих служб, в тесном сотрудничестве с педагогами и родителями. Недавно к ним присоединился и общественный помощник Уполномоченного по правам детей во Владимирской области, который также призван стоять на страже интересов детского населения.

Главное, что объединяет специалистов, занимающихся решением проблем, связанных с детьми, - это неравнодушие, отзывчивость, ответственность за судьбу ребёнка. В День защиты детей они обращаются к вам, уважаемые взрослые.

Н.С. Тихомирова, зав. отделом опеки и попечительства:

-Дети - это бесценный дар, полученный нами от Бога. И мы, родители, должны всегда помнить об этом, заботиться о детях, дарить им свою любовь и ласку.

В настоящее время в г. Радужном проживает около 3 тысяч несовершеннолетних. Из них 60 детей-сирот и детей, оставшихся без попечения родителей, проживают в приемных и опекунских семьях. Количество таких детей постоянно увеличивается. Основной причиной того, что дети остаются без попечения родителей, является лишение родительских прав. Так, в 2011 году были выявлены 12 детей, оставшихся без попечения родителей, а за 5 месяцев текущего года - уже 7 детей.

В день защиты детей хочется пожелать всем родителям: любите своих детей, заботьтесь о них, не бросайте своих детей! Ведь дети – это лучшее, что есть в нашей жизни!

Г.А. Сафонова, ответственный секретарь Комиссии по делам несовершеннолетних и защите их прав:

- Уважаемые взрослые! Не обижайте детей! Это опасно для их здоровья. «Стрессовые недуги» - этим общим названием определяют сейчас специалисты целый круг заболеваний, в основе которых лежит одна и та же причина: отрицательные эмоции.

Инфаркт, гипертония, диабет, язвенная болезнь, даже рак и кариес зубов, в значительной мере определяются реакцией человеческого организма на стрессовые ситуации.

В пословице говорится: «Чем бы дитя ни тешилось, лишь бы не плакало». Смысл пословицы в том, что дети вообще не должны плакать! Ребенку вредно плакать!

Уважаемые взрослые: государственные мужи, чиновники, родители, учителя, близкие и просто знакомые! Так давайте же будем уступчивы, придем на помощь, вытрем слезы - сделаем всё, чтобы наши дети никогда не плакали! Тогда они будут здоровы! И телом, и нервами, и духом!

В здоровом теле здоровый дух? Но ведь у крепкого духом человека и здоровье крепче, он легче справляется с болезнями. Хорошее воспитание - это воспитание добром, а значит - противоинфарктное, антиязвенное и противораковое.

А.В. Толкачёва, начальник отдела по молодёжной политике и вопросам демографии:

- В День защиты детей я хотела бы обратиться к родителям. Хочу пожелать вам просто и безусловно любить своих детей! Не за то, что они отлично учатся, хорошо занимаются в кружках и секциях, великолепно поют или танцуют лучше других, не за то, что они знают наизусть больше стихов, чем соседские. А за то, что они – ваши дети! Неповторимые, единственные, дорогие, драгоценные и такие беззащитные! Берегите своих детей, ведь воспоминания из детства они перенесут во взрослую жизнь! Любви, терпения и мудрости!

Начало лета - это не только начало весёлой радостной поры для всей детворы, 1 июня - День защиты детей - это праздник детей, день их защиты, день, побуждающий взрослых думать о детях, о необходимости их беречь и защищать. Берегите, защищайте детей, пусть наши дети будут счастливыми!

Подготовила В. Скарга.

Поздравляем с успехом!

Постановлением Губернатора Владимирской области от 22.05.2012г. №524 подведены итоги областного конкурса добровольческих проектов «Важное дело» в 2012 году. В числе лауреатов конкурса - проект инициативной группы педагогов Центра внешкольной работы «Лад» ЗАТО г.Радужный «Чистый, благоустроенный лагерь — наше здоровье». На реализацию данного проекта выделено 5000 рублей.

Р-И.

ГРАФИК ПРИЁМА ГРАЖДАН руководителями ЗАТО г.Радужный на июнь 2012 года

ФИО руководителя	Должность	Дата и время приема
Найдухов С.А.	Глава города	05.06.2012 с 17-00 до 19-00
Колуков А.В.	Глава администрации	06.06.2012 с 17-00 до 19-00
Романов В.А.	Зам. главы администрации по экономике и соц. вопросам	07.06.2012 с 17-00 до 19-00

Телефоны для справок: 3-29-40, 3-69-11.
Место приёма: 1 квартал, д.1, штаб «Единой России».

ОБЩЕСТВЕННАЯ ПРИЁМНАЯ

6 ИЮНЯ приём населения по личным вопросам проводит зам. руководителя Верхне-Волжского управления по технологическому, экологическому и атомному надзору

Олег Владимирович Журко

Начало приема в 10.00. Можно обращаться по любому вопросу.

Верхне-Волжское управление Федеральной службы по технологическому, экологическому и атомному надзору (далее - территориальный орган), сокращённо - Верхне-Волжское управление Ростехнадзора, является территориальным органом межрегионального уровня, осуществляющим функции Ростехнадзора в установленной сфере деятельности на территории Ярославской. Владимирской. Ивановской и Костромской областей Российской Федерации.

Территориальный орган организует и проводит проверки (инспекции) соблюдения требований законодательства Российской Федерации, нормативных правовых актов, норм и правил в установленной сфере деятельности.

Осуществляет контроль и надзор: за соблюдением требований промышленной безопасности при проектировании, строительстве, эксплуатации, консервации и ликвидации опасных производственных объектов, изготовлении, монтаже, наладке, обслуживании и ремонте технических устройств, применяемых на опасных производственных объектах, транспортировке опасных веществ; за соблюдением требований безопасности в электроэнергетике; за соблюдением требований безопасного ведения работ, связанных с пользованием недрами; за соблюдением требований пожарной безопасности на подземных объектах и при ведении взрывных работ; за соблюдением норм и правил безопасности гидротехнических сооружений; за полнотой и качеством осуществления органами государственной власти субъектов Российской Федерации переданных полномочий в области государственной экологической экспертизы; за деятельностью саморегулируемых организации в области инженерных изысканий, архитектурно-строительного проектирования, строительства, реконструкции, капитального ремонта объектов капитального строительства; осуществляет государственный строительный надзор при строительстве, реконструкции и капитальном ремонте объектов; организует и проводит государственную экологическую экспертизу федерального уровня; осуществляет расследование обстоятельств и причин аварий, инцидентов в случаев утраты взрывчатых материалов производственного назначения, а также учет случаев возникновения аварийных ситуаций при строительстве, реконструкции, капитальном ремонте объектов.

Общественная приёмная располагается по адресу: 1 квартал, д.55 (здание городской администрации), каб. 318.

Об итогах отопительного сезона и задачах на будущее

Постановлением Губернатора Владимирской области от 18.05.2012г. №508 подведены итоги отопительного сезона 2011/2012г. и определены задачи по подготовке жилищного фонда, объектов и систем жизнеобеспечения к работе в осенне-зимний период 2012/2013 года.

В постановлении отмечено, что отопительный период 2011/2012 года на территории Владимирской области проходил в плановом режиме, без чрезвычайных ситуаций и крупных технологических аварий в системах жизнеобеспечения области. Наиболее успешно проводилась работа по подготовке объектов жизнеобеспечения к предстоящему осенне-зимнему периоду и вхождению в отопительный период в муниципальных образованиях ЗАТО г.Радужный, Селивановском и Юрьев-Польском районах.

На низком уровне велась работа по подготовке объектов ЖКХ к зиме в Коврове, Вязниковском, Камешковском и Судогодском районах.

На подготовку к предстоящему отопительному периоду муниципальными образованиями и предприятиями ЖКХ освоено 1231,83 млн. руб., из них на строительство объектов ЖКХ — 68,01 млн. руб., на капитальный ремонт, модернизацию объектов ЖКХ — 883,03 млн. руб., на создание аварийного запаса материально-технических средств — 31,72 млн. рублей.

С целью ликвидации возможных аварийных ситуаций на объектах жизнеобеспечения созданы 550 аварийно-ремонтных бригад штатной численностью 2920 человек с необходимым количеством грузовой и специальной техники — 857 единиц. Технологические сбои, возникающие на объектах жизнеобеспечения, устранялись оперативно, в нормативные сроки.

На начало отопительного сезона задолженность за потреблённые топливно-энергетические ресурсы составила 929,61 млн. рублей, в том числе за электроэнергию -366,29 млн. рублей, газ — 489,12 млн. рублей. На 01.03.2012 г. задолженность увеличилась и составила 1340,5 млн. рублей.

Постановлением рекомендовано руководителям органов местного самоуправления утвердить план мероприятий по подготовке объектов жизнеобеспечения к работе в осенне-зимний период 2012/2013 года до 01.06.2012г. и принять исчерпывающие меры по выполнению утверждённых мероприятий.

* * *

В ЗАТО г.Радужный с целью обеспечения своевременной подготовки объектов жилищно-коммунального комплекса к работе в осенне-зимний период 2012-2013 г. постановлением главы администрации от 10.05.2012г. №624 утверждён план мероприятий по подготовке объектов жилищно-коммунального хозяйства города к работе в новом отопительном сезоне. Работы по этому плану уже ведутся.

По информации ЗАО «Радугаэнерго», минувший отопительный сезон в нашем городе прошёл без эксцессов. Не было перебоев с топливом, не было и больших аварий. Возникали повреждения на системах теплоснабжения — они незамедлительно устранялись за 2-3 часа, так что жители Радужного этого даже не замечали. По горячей воде проблем практически не было. По холодной воде было несколько небольших аварий на участках трубопроводов, но они устранялись в течение 4-5 часов. По электричеству вопросов вообще не возникало.

На предприятии созданы четыре постоянно действующие аварийно-восстановительные бригады: электрических сетей, тепловых сетей, водопроводных сетей и газовых сетей. Они обеспечены необходимой техникой и запасом материалов и, в случае возникновения аварии в нерабочее время, незамедлительно приступают к ремонтным работам.

По мнению руководителей ЗАО «Радугаэнерго», благополучная ситуация на системах жизнеобеспечения в минувшем отопительном сезоне была обеспечена качественной подготовкой систем в летний период, а также обусловлена слаженной совместной работой администрации города и руководства ЗАО «Радугаэнерго» по выявлению участков, требующих первоочередного ремонта, определению объёма ремонтных работ и своевременному их финансированию.

Как сообщили в МКУ «ГКМХ», минувшим летом подрядчики для производства ремонтных работ на системах жизнеобеспечения города определялись в соответствии с законодательством, посредством проведения аукционов на электронных торгах. Поэтому часть работ выполняли организации, не один год работающие на территории ЗАТО г.Радужный и уже зарекомендовавшие себя как ответственные исполнители, но много было и новичков, в первый раз явившихся в наш город. За их деятельностью со стороны сотрудников технического отдела ГКМХ производился особо строгий контроль, благодаря чему все работы были выполнены в соответствии с техническим заданием, качественно и в срок.

Что касается задолженности населения по оплате жилищно-коммунальных услуг, то следует отметить, что, несмотря на бесперебойное обеспечение жителей Радужного всем необходимым для комфортного проживания - теплом, горячей и холодной водой, электроэнергией, газом, люди не спешат ликвидировать свои долги по оплате потреблённых коммунальных услуг. Так, задолженность радужан на 1 октября 2011 года составляла 19,67 млн. рублей, а задолженность на 1 мая 2012 года составляет 19,8 млн. рублей. Поэтому на летний период в числе задач по подготовке города к отопительному сезону 2012-2013 г. остаётся и задача борьбы с неплательщиками.

Е.КОЗЛОВА.

О принятии Закона

Владимирской области от 06.04.2012 №26-ОЗ «О внесении изменений в Закон Владимирской области «Об административных правонарушениях во Владимирской области»

В газете «Владимирские ведомости» 14 апреля 2012 года опубликован текст Закона Владимирской области от 06.04.2012 года №26-ОЗ «О внесении изменений в Закон Владимирской области «Об административных правонарушениях во Владимирской области».

Указанный нормативный правовой акт предусматривает повышение административной ответственности за несоблюдение правил благоустройства и санитарной очистки территории. Закон вступил в силу 25 апреля 2012 года.

Об актуальности проблемы свидетельствует тот факт, что в области ежегодно совершается свыше 28 тысяч нарушений в сфере обращения с отходами производства и потребления, выявляются до 2 тыс. несанкционированных свалок и навалов мусора. При этом действовавшее ранее административное наказание в виде штрафа было несоразмерным по отношению к ущербу, который наносился окружающей среде, и не способствовало эффективной борьбе с такими противоправными деяниями.

Согласно внесенным поправкам в областной Закон «Об административных правонарушениях во Владимирской области», которые касаются девяти статей этого документа, штрафные санкции увеличены: для должностных лиц - до 50 тыс. рублей, юридических лиц - до 250 тыс. рублей. Что касается граждан, сумма административного штрафа определена в размере до 5 тысяч рублей.

При этом сохраняется действующий порядок составления протокола об административном правонарушении по данной категории дел, его рассмотрения и обжалования принятого решения.

Государственная инспекция административно-технического надзора администрации области.

О результатах сделок

приватизации муниципального имущества

На основании Федерального закона от 21.12.2001 № 178-ФЗ «О приватизации государственного и муниципального имущества», в соответствии с Прогнозным планом приватизации муниципального имущества ЗАТО г. Радужный на 2010-2013 годы, утвержденным решением городского Совета народных депутатов ЗАТО г. Радужный от 26.10.2009 № 19/153 (с изменениями), постановлениями администрации ЗАТО г. Радужный от 15.03.2012 № 313 «О проведении приватизации муниципального имущества», от 20.03.2012 № 324 «Об утверждении условий приватизации муниципального имущества ЗАТО г. Радужный» комиссия по приватизации муниципального имущества ЗАТО г. Радужный, назначенная распоряжением главы города ЗАТО г. Радужный от 25.11.2008 № 970, провела открытый аукцион по приватизации муниципального имущества ЗАТО г. Радужный, который состоялся 10 мая 2012 года по адресу: Владимирская область, г.Радужный, 1 квартал, 55, каб.329.

По итогам указанного аукциона Комитетом по управлению муниципальным имуществом администрации ЗАТО г.Радужный Владимирской области, действующим от имени муниципального образования ЗАТО г.Радужный Владимирской области, продано в порядке приватизации следующее муниципальное имущество:

Нежилые помещения №№ 8, 9, 36, 37 лит. «А» здания столовой, расположенного по адресу: 17 квартал, 115, г. Радужный Владимирской области, общей площадью – 43,2 кв.м., год постройки здания 1986, фундамент железобетонный, стены панельные, перекрытия железобетонные, полы бетонные, крыша рулонная.

КУМИ администрации ЗАТО г. Радужный

ОФИЦИАЛЬНО

ПОСТАНОВЛЕНИЕ

АДМИНИСТРАЦИИ ЗАКРЫТОГО АДМИНИСТРАТИВНО-ТЕРРИТОРИАЛЬНОГО ОБРАЗОВАНИЯ Г. РАДУЖНЫЙ ВЛАДИМИРСКОЙ ОБЛАСТИ

24.05.2012 Г. № 731

О МЕРАХ ПО ОРГАНИЗАЦИИ ОТДЫХА И ОЗДОРОВЛЕНИЯ ДЕТЕЙ И ПОДРОСТКОВ, НА ТЕРРИТОРИИ ЗАТО Г.РАДУЖНЫЙ В ПЕРИОД ЛЕТНИХ ШКОЛЬНЫХ КАНИКУЛ 2012 ГОДА

В целях обеспечения прав детей на полноценный отдых, оздоровление, предусмотренных Федеральным законом от 24.07.1998 г. № 124-ФЗ «Об основных гарантиях прав ребенка в Российской Федерации», в соответствии с Законом Владимирской области от 02.10.2007 г. № 120–ОЗ «О социальной поддержке и социальном обслуживании отдельных категорий граждан во Владимирской области», постановлением Губернатора Владимирской области от 02.02.2010 г. № 57 «Об организации отдыха, оздоровления и занятости детей и подростков в 2010 году» в редакции от 21.09.2011 г. № 1016, приказом департамента образования администрации Владимирской области от 14.05.2012 г. № 660, решениями Совета народных депутатов: от 21.05.2012 г. № 9/44 «О финансировании городских оздоровительных лагерей с дневным пребыванием детей в период летних школьных каникул для учащихся муниципальных бюджетных общеобразовательных школ», 21.05.2012 г. № 9/45 «О финансировании городского оздоровительного лагеря с дневным пребыванием детей в период летних школьных каникул на базе муниципального бюджетного образовательного учреждения дополнительного образования детей Центра внешкольной работы «Лад», 21.05.2012 г. № 9/46 «О финансировании летнего отдыха детей и подростков в детском оздоровительно-образовательном лагере «Лесной городок» в 2012 году», в соответствии с муниципальной программой «Совершенствование организации отдыха и оздоровления детей и подростков в ЗАТО г.Радужный», руководствуясь статьей 36 Устава ЗАТО г. Радужный Владимирской области

П О С Т А Н О В Л Я Ю:

1. Начальнику управления образования организовать летний оздоровительный отдых детей и подростков на базе муниципальных бюджетных образовательных учреждений:

1.1. В «Детском оздоровительном лагере «Лесной городок» (структурное подразделение Центра внешкольной работы «Лад», далее по тексту ДОЛ «Лесной городок») в период:

- с 10.06.2012 г. по 30.06.12 г . – 1 смена;
- с 08.07.2012г. по 28.07.12 г. – 2 смена.

1.2. В средних общеобразовательных школах №№1,2 - с 30.05.2012 г. по 23.06.2012 г. – 1 смена;

- в начальной школе – с 25.06.2012 г. по 18.07.2012 г. - 2 смена.

- в Центре внешкольной работы «Лад» (далее по тексту ЦВР «Лад») –

с 01.08.2012 г. по 24.08.2012 г. - 3 смена;

1.3. Организовать проведение мониторинга системы отдыха и оздоровления детей, эффективности деятельности учреждений, на базе которых осуществляется отдых и оздоровление детей.

1.4. Обеспечить реализацию мер по профилактике безнадзорности и правонарушений несовершеннолетних, уделить особое внимание организации отдыха и оздоровления и занятости детей, находящихся в трудной жизненной ситуации.

1.5. Способствовать организации свободного времени детей, проведению профильных смен.

1.6. Обеспечить полноценное питание детей, безопасность их жизни и здоровья, а также противопожарную безопасность в учреждениях, на базе которых организован отдых и оздоровление детей.

1.7. Осуществить комплектование штата сотрудников оздоровительных лагерей квалифицированным персоналом.

1.8. Своевременно провести подготовительные работы, обеспечивающие открытие оздоровительных лагерей в период школьных каникул, не допускать открытия лагерей без разрешения соответствующих организаций.

1.9. Организовать участие делегаций детей - активистов школьных общественных объединений и одаренных старшеклассников в областных профильных сменах «Данко» (с 18.07 по 07.08. 2012 г.), «Искатель» (с 10.08 по 27.08 2012 г.) в соответствии с разнарядкой департамента образования.

1.10. Создать надлежащие условия комплектования, отправки и сопровождения групп детей на санаторно-курортное оздоровление в каникулярный период.

2. Председателю комитета по культуре и спорту, начальнику управления образования осуществлять полную или частичную оплату стоимости путевки в ДОЛ «Лесной городок», городские оздоровительные лагеря с дневным пребыванием детей, областные профильные смены за счет средств муниципальной программы «Совершенствование организации отдыха и оздоровления детей и подростков ЗАТО г. Радужный на 2012-2014 годы» и в соответствии с «Положением на приобретение санаторно-курортных путевок и путевок в загородные лагеря», утвержденного распоряжением администрации ЗАТО г.Радужный от 10.04.2012 г. № 67.

3. Председателю комитета по культуре и спорту:

3.1. Разработать план проведения культурно-массовых мероприятий для детей и подростков в летний период в городских оздоровительных лагерях с дневным пребыванием.

3.2. Организовать формирование профильных отрядов из воспитанников ДЮСШ, ДШИ и муниципальных бюджетных учреждений культуры в ДОЛ «Лесной городок».

3.3. Обеспечить транспортом:

- городские оздоровительные лагеря с дневным пребыванием детей для проведения экскурсий (по заявке начальника лагеря);

- доставку детей в санаторно-оздоровительные лагеря Ивановской и Владимирской области и в ДОЛ «Лесной городок» (по заявке управления образования).

4. Утвердить:

4.1. План мероприятий по подготовке городских оздоровительных лагерей с дневным пребыванием детей к оздоровительному сезону 2012 года (Приложения № 1, № 2).

4.2. Форму акта приемки оздоровительного учреждения (Приложение № 3).

4.4. Форму реестра оздоровительного лагеря (Приложение № 4).

4.5. Состав комиссий по приемке оздоровительных учреждений (Приложения № 5, № 6).

5. Заместителю главы администрации города, начальнику финансового управления осуществлять распределение объемов финансирования на оздоровление и отдых детей в период летних школьных каникул 2012 года за счет средств, предусмотренных в муниципальной программе «Совершенствование организации отдыха и оздоровления детей и подростков в ЗАТО г.Радужный на 2012 – 2014 годы»:

6. Отделу опеки и попечительства администрации:

- организовать отдых детей–сирот, детей, оставшихся без попечения родителей, находящихся под опекой (попечительством) и в приемных семьях;

- обеспечить оплату путевок детям–сиротам, детям, оставшимся без попечения родителей, находящимся под опекой (попечительством) и в приемных семьях в пределах средств субвенций, поступивших в городской бюджет на государственное обеспечение и социальную поддержку данной категории в 2012 году.

7.Муниципальному унитарному предприятию «Жилищно-коммунальное хозяйство» обеспечить посещение бассейна в городской бане детьми, отдыхающими в городских оздоровительных лагерях с дневным пребыванием за 50% стоимости детского билета в период проведения I, II, III смены.

8. Муниципальному унитарному предприятию «Автотранспортные перевозки ЗАТО г. Радужный» выделить автотранспорт для доставки детей и сотрудников в ДОЛ «Лесной городок» и обратно в каждую смену (по договору).

9. Муниципальному унитарному предприятию Водопроводных канализационных и тепловых сетей ЗАТО г. Радужный обеспечить выполнение профилактических работ системы канализации и вывоз сточных вод в ДОЛ «Лесной городок» (по договору).

10. Муниципальному казенному учреждению «Городской комитет муниципального хозяйства» своевременно провести ремонтные и подготовительные работы, обеспечивающие открытие ДОЛ «Лесной городок» к летнему оздоровительному сезону 2012 года.

11. Рекомендовать:

11.1. Государственному казенному учреждению «Отдел социальной защиты населения по ЗАТО г.Радужный» обеспечить за счет средств федерального бюджета организацию отдыха детей, находящихся в трудной жизненной ситуации.

11.2. Государственному бюджетному учреждению здравоохранения «Городская больница ЗАТО г.Радужный Владимирской области»

11.2.1. Обеспечить:

- координацию работы по медицинскому обслуживанию детей в оздоровительных лагерях.

- прохождение профилактических осмотров персонала детских оздоровительных лагерей за счет средств работодателей;

- проведение инструктажа специалистов, направленных в загородный «Лесной городок» с разработкой рекомендаций по оказанию лечебных мероприятий, мероприятий по неспецифической профилактике заболеваний и повышению защитных сил организма, оказанию неотложной помощи при различных заболеваниях и травмах у детей, оценке эффективности оздоровления детей;

- сопровождение детей при доставке в ДОЛ «Лесной городок» и обратно санитарным автомобилем.

11.2.2. Организовать:

- оздоровительные группы в городских оздоровительных лагерях с дневным пребыванием детей для проведения профилактических мероприятий;

11.3. Начальнику ММ ОМВД России по ЗАТО г.Радужный Владимирской области принять меры по обеспечению общественного порядка и безопасности без взимания платы при проезде организованных групп детей по маршруту следования к месту отдыха и обратно.

12. Контроль за исполнением настоящего постановления возложить на заместителя главы администрации города по экономике и социальным вопросам.

13 . Настоящее постановление подлежит опубликованию в информационном бюллетене администрации ЗАТО г. Радужный «Радуга - Информ».

Глава администрации А. В. Колуков.

ПОСЛЕДНИЙ ЗВОНОК- 2012

От школьного порога дорог уходит много...

В Радужном, как и по всей стране, 25 мая для выпускников городских школ прошли традиционные праздники последнего звонка.

Для 71 одиннадцатиклассника этот заливистый школьный звонок звенел в последний раз, а вот среди 106 девятиклассников есть как те, кто расстаётся со школой уже в этом году, так и те, кто продолжит обучение в ней, а значит, этот праздник для них своего рода репетиция прощания со школьным детством.

Праздник последнего звонка – это праздник прощания со школой, момент очень трогательный, волнительный и вместе с тем радостный. Выпускники - главные герои школы в этот день, и это чувствуется во всём, в самой атмосфере, царящей в школе. И они сами прекрасно это осознают. Потому столько радости в их глазах и улыбок на их лицах. Но вместе с тем они осознают и то, что самая лучшая, беззаботная пора в их жизни – детство - заканчивается. Потому на их глазах блестят слёзы. Ведь, стоя на пороге новой жизни, так сложно и грустно расставаться с тем, что стало уже таким привычным и почти родным: со школой, друзьями, учителями, с домашними заданиями и отметками в дневнике, которые иногда так не хотелось показывать родителям, в общем, всем тем, что зовётся чудесными школьными годами.

Последний звонок - это один из главных школьных праздников. И, несмотря на то, что учителя уже столько раз за свою педагогическую деятельность были на таких мероприятиях, они волнуются не меньше выпускников, ведь выпускают в большую жизнь ещё нескольких своих учеников. А ученики для них – словно дети. В них они вкладывают частичку своей души. И это не просто слова, это действительно так.

Школе и её большому коллективу всегда особенно трудно расставаться со старшеклассниками, ведь именно они являются активистами школьной жизни.

Родители волнуются в этот день не меньше, а может, и больше своих детей. Почему? Потому что понимают, что их ребёнок вырос. И надо отпускать его, своего птенца, в свободный полёт, во взрослую жизнь. А мамы, глядя на девочек в школьных платьицах и белых фартучках, ещё и свой последний звонок вспоминают.

Так что, Последний звонок – это всегда и радость, и слёзы.

Так было и в этом году. Белые банты, море цветов, улыбок, воздушных шаров и добрых пожеланий и напутствий выпускникам, их весёлые творческие выступления, а ещё воспоминания первых учителей, наставления мудрых наставников - директоров школ и почётных гостей праздника, стихи от милых первоклашек, и, конечно, заливистой трелью звенящий последний школьный звонок.

В СОШ №1 поприветствовать выпускников школы, их родителей и учителей пришли глава администрации ЗАТО г. Радужный А.В. Колуков и зам. начальника управления образования Н.Н. Дубинина, а в СОШ №2 – зам. главы администрации по экономике и социальным вопросам В.А. Романов и главный специалист управления образования Ш.М. Касумова.

В обеих школах было много приятных сюрпризных моментов, награждений по итогам года лучших классов и учеников, принимающих активное участие в творческой, общественной, спортивной жизни. Зачитывались приказы о допуске выпускников к государственной итоговой аттестации.

В СОШ №1 праздник последнего звонка прошёл в форме кинофестиваля. Вниманию собравшихся было представлено слайд-шоу, составленное из множества фотографий, рассказывающих о самых разных событиях школьной жизни за последний год.

Шумно и, как обычно, очень многолюдно было в СОШ №2. Прежде чем попасть в праздничный зал, выпускники прошли сквозь ряды приветствовавших их самых юных учащихся школы. Выпускники школы подсчитали, что за 11 лет у них было примерно 12 тысяч уроков и 2, 5 тысячи звонков, из которых последний - самый волнительный.

Пройдет совсем немного времени – пролетят выпускные экзамены и выпускной бал, и последняя страница большой книги под названием «школьная жизнь» для выпускников 2012 года будет закрыта, но за ней откроется первая страница новой, не менее интересной книги жизни.

«От школьного порога дорог уходит много»,- поётся в песне. Пусть для нынешних выпускников они будут счастливыми, добрыми, полными побед и новых свершений!

В. СКАРГА.

ДЕЛА МОЛОДЫХ

Работа для студентов

На летний период формируются студенческие трудовые отряды для работы в Московской области и на Черноморском побережье.

С 01 июля по 17 августа 2012 года - Московская область, ЗАО «Ленинское», территория Коломенского района. Проживание на территории лагеря «Ласточка».

С 01 июля по 30 сентября 2012 года - Черноморское побережье - г.г. Анапа, Геленджик, Сочи, Новороссийск, п. Джубга.

Возраст участников отрядов от 18 лет, медицинская книжка обязательна.

Условия работы:

- участникам отрядов устанавливается заработная плата от 7000 до 10000 рублей;
- предоставляется бесплатное питание и проживание;
- проезд за счет участников трудовых отрядов.

Заявки принимаются до 06 июня в каб. 111 здания администрации.

ДОПОЛНИТЕЛЬНАЯ ИНФОРМАЦИЯ ПО ТЕЛ. 3-67-58.

В. Парфенова.

Селигер -2012

С 1 по 9 июля в рамках Всероссийского молодёжного образовательного форума «Селигер – 2012» пройдет смена «Молодёжь в ЖКХ». В форуме может принять участие молодёжь в возрасте от 18 до 30 лет.

Для участия необходимо пройти регистрацию на сайте **www.forumseliger.ru.**

ТЕЛЕФОН ДЛЯ СПРАВОК: 8 920 906 00 89 (ШУСТОВА АНАСТАСИЯ).

КОНКУРС

Расскажите историю вашей любви!

С 30 мая по 30 июня проводится городской конкурс «История любви», посвященный Дню Семьи, Любви и Верности, в честь благоверных святых Петра и Февронии Муромских – покровителей новобрачных и семьи.

УСЛОВИЯ КОНКУРСА:

Участие принимают пары, состоящие в браке год, пять, десять лет.

Для участия в конкурсе необходимо написать историю своей любви в любом стиле (проза, стихи, видео презентации, видео ролики). В ней рассказать интересные (необычные) факты своего знакомства и развития отношений, которые привели к браку. К истории приложить свадебное фото, копию свидетельства о браке, указать контактный телефон (лучше мобильный). Работы принимаются до 30 июня 2012г. в каб. 111(администрация города) или в отделе ЗАГСа. Справки по тел. 3-67-58

ИТОГИ КОНКУРСА БУДУТ ПОДВЕДЕНЫ 8 ИЮЛЯ НА ГОРОДСКОМ ПРАЗДНИКЕ, ПОСВЯЩЕННОМ ДНЮ СЕМЬИ, ЛЮБВИ И ВЕРНОСТИ.

В. Парфенова.

Вниманию родителей!

Доводим до сведения родителей, что в статье «Где отдохнуть нашим детям летом», опубликованной в «Радуге-информ» №32 от 25.05.2012г. были допущены ошибки в сроках проведения оздоровительных смен. Правильно следует читать:

«3 –я смена на базе ЦВР «Лад» будет открыта **с 1 по 24 августа**;

2 –я смена в загородном оздоровительном лагере «Лесной городок» пройдёт **с 8 по 28 июля**».

Управление образования.

ПЕНСИОННЫЙ ФОНД

Для работы летом

подростки должны получить страховое пенсионное свидетельство

Лето - не только пора каникул и отдыха для мальчишек и девчонок. Для многих подростков, достигших 14-летнего возраста и получивших российские паспорта, летние каникулы - это возможность заработать деньги на отдых и развлечения и освоить какое-нибудь нехитрое ремесло. Студентам и школьникам, собирающимся летом пойти подработать, необходимо зарегистрироваться в системе обязательного пенсионного страхования (ОПС).

Обращаем внимание, что работодатели в числе документов должны требовать страховое свидетельство ОПС, т.н. «зеленую пластиковую карточку», в том числе и у подростков. Это связано с тем, что работодатели обязаны перечислять страховые взносы и предоставлять в ПФР необходимые сведения для внесения взносов на индивидуальный лицевой счет работника, какого бы возраста он ни был.

Вместе с тем лицо, впервые поступившее на работу и не зарегистрированное в системе ОПС, получает указанное страховое свидетельство по месту своего трудоустройства. Последовательность действий такова: работодатель в течение двух недель после заключения договора направляет в территориальный орган ПФР анкету застрахованного лица, а ПФР в течение трех недель открывает лицевой счет и оформляет страховое свидетельство.

Напоминаем, страховые взносы на ОПС отчисляются в счет Вашей будущей пенсии. Чем выше взносы в течение всей трудовой биографии, тем больше будущая пенсия. При этом, в соответствии с российским законодательством, подросток имеет право управлять своими страховыми взносами на накопительную часть пенсии, т.е. передать их в негосударственный пенсионный фонд или в управляющую компанию, и до следующего лета эти деньги будут «работать».

Если гражданин Российской Федерации, достигший 14 лет, решил самостоятельно получить страховое свидетельство ОПС, то он может сделать это в территориальном отделе ПФР по месту своего жительства.

Отдел ПФР в ЗАТО г. Радужный.

СЕМЬЯ ГОДА

ТАЛАНТЛИВЫЕ И АКТИВНЫЕ

В День семьи, 15 мая в областном театре кукол прошло праздничное мероприятие, посвященное Международному дню семьи, в ходе которого Губернатор Владимирской области Н. В. Виноградов наградил дипломами и ценными подарками 23 семьи, ставшие победителями и призёрами областного конкурса «Семья года». Среди награждённых – и семья Стрижак из Радужного. Виталий Иванович и Наталья Ивановна Стрижак получили диплом 3 степени в номинации «Творческая семья».

Итак, какая она, творческая семья Стрижак. Сегодня наш рассказ о ней.

Семья Стрижак живет в г. Радужном почти 19 лет. Наталья Николаевна и Виталий Иванович жили в Казахстане, городе Приозёрске, учились в одном классе. Спустя год после выпускного бала стали встречаться, а потом и поженились.

Переехав в г. Радужный, будучи молодыми специалистами, начали свою трудовую деятельность на предприятии ООО "Радугаприбор". Чтобы обеспечить достойное существование семьи, Виталий Иванович поменял профессию и стал частным предпринимателем. Вот как его дочери говорят про него: «Отец готов сделать все для нас, обеспечивает нас самым лучшим. Он - наш защитник. Добрый, заботливый, весёлый, внимательный, терпеливый, справедливый».

Глава семейства любит активный отдых: рыбалку, ходить за грибами, путешествовать, особенно на машине. Занимался легкой атлетикой, неоднократно был победителем городских и республиканских соревнований.

Наталья Николаевна 13 лет работала на предприятии "Радугаприбор", была бригадиром. Сейчас домохозяйка, занимается младшей дочерью. Много внимания уделяет домашнему уюту, хорошо рисует, увлекается разведением комнатных растений, увлекается фотографией. Добрая, щедрая, весёлая, хозяйственная и гостеприимная. Когда ждала будущего мужа из армии, сама пошла служить в армию по контракту радиотелеграфисткой, т.к. в школе получила профессию телеграфиста. Наталья Николаевна, как и все члены семьи, имеет активную жизненную позицию. Она готова изменять пространство как в своем доме, так и вокруг него. Так, Наталья Николаевна разбивает около подъезда клумбы, принимает активное участие в жизни дома, в котором живёт семья.

Родители вкладывают все свои силы в то, чтобы развить таланты дочерей. Обе дочери занимаются гитарой. Дочь Мария учится на 3 курсе в музыкальном колледже по классу гитары, Анна занимается на этом музыкальном инструменте в ДШИ уже 2 года. Почти год сестры выступают в дуэте «МариАнна». И за это время многого добились. Последнее достижение – в январе 2012 года на международном конкурсе «Виртуозы гитары», который проходил в г. Санкт – Петербурге, заняли 2 место в номинации «Семейные ансамбли».

Кроме увлечения гитарой, Мария любит танцевать, рисовать, водить машину, кататься на коньках (сама научилась делать спортивные элементы, просматривая спортивные передачи), лыжах, бегать, плавать, играть в различные игры с мячом. В школе серьезно занималась в секции легкой атлетики. Неоднократно принимала участие в различных спортивных соревнованиях. Кроме того, Мария увлекается неформальными молодежными субкультурами. Поет в рэп-коллективе. Одни из важных достижений группы - ротация трека, интервью в прямом эфире на радио D FM, а также сюжет, снятый про группу телеканалом СТС- Владимир.

Мария неоднократно принимала участие в областных, региональных, всероссийских гитарных конкурсах и становилась лауреатом и дипломантом этих конкурсов. За все свои достижения была 4 раза удостоена звания «Золотая надежда города» и множества наград. Учась в школе, Мария принимала активное участие в жизни класса и школы. Как и ее отец, была старостой класса. Затем стала президентом школьной республики. Победила других кандидатов на выборах в молодежный парламент муниципального образования ЗАТО г. Радужный, являлась председателем комиссии по культуре, досугу, спорту молодежного парламента 1 созыва. Во 2-м созыве стала председателем молодёжного парламента и была выдвинута в молодёжный парламент Владимирской области 4 созыва, где избрана секретарем.

Мария не только сама занимается гитарой, но и обучает. Прежде всего, свою сестру, а также дает уроки игры на гитаре в образовательных учреждениях. Во время учебы в школе играла в команде КВН, которая несколько раз представляла город на областном уровне.

Анна учится в 3 классе. В музыкальной школе второй год учится по классу гитары, 4-й год посещает вокальную студию. Участвует в городских мероприятиях (к Дню города, Дню защиты детей и т.д.). Как и её старшая сестра, увлекается танцами, рисованием, лепкой, лыжами, ездой на коньках, роликах, велосипеде. Лауреат 1-й степени на областных конкурсах по гитаре (гг. Ковров, Радужный), лауреат 2-й степени на международном конкурсе по гитаре (г. Санкт-Петербург). В 2011 году заняла 2-е место на олимпиаде по немецкому языку. Неоднократный дипломант городских творческих конкурсов по пению, рисованию.

Семья Стрижак очень активная. Они много путешествуют, ездят на рыбалку, за грибами и ягодами, все вместе занимаются спортом (коньки, лыжи, плавание). Часто посещают кино, музеи, концерты.

В семье Стрижак есть свои традиции: у прабабушек, бабушки и мамы были красивые косы. У дочерей тоже длинные волосы. Вся семья много путешествует, особенно любят на автомобиле; все дела в семье делаются вместе, есть поддержка и взаимовыручка.

Дочерей родители воспитывают в православных традициях, с уважением к предкам. Все истории из жизни предков передаются из поколения в поколение. По истории семьи видно, что все прадеды и деды были своего рода уникальными людьми, почитающими Бога и отдающими свои силы на процветание Родины.

Прапрадед Иван славился своей мудростью, его прозвали «Соломон премудрый». Он сам построил постоялый двор, мельницу, конюшню. Прадед Алексей пел в церковном хоре и дома создал свой хор. Прадед Александр в 1942-43 гг. был штурманом авиации, участвовал в обороне Москвы. Его жена Мария, с которой он прожил 50 лет, была человеком с твердой верой. Дед Николай 30 лет жизни посвятил службе в авиации, был полковником. Его жена – Валентина, была активной, отзывчивой на чужие проблемы. В браке они прожили 37 лет и ушли из этой жизни в один год друг за другом. Их сын, брат Натальи Николаевны, тоже связал судьбу с авиацией и служил более 20 лет. Он ветеран Вооруженных сил.

Эти примеры из жизни предков, вера в Бога, четкие представления о долге, служении Отечеству и людям передают своим дочерям Виталий Иванович и Наталья Николаевна, чтобы вырастить их достойными людьми, всесторонне развить таланты.

По информации отдела по молодёжной политике и вопросам демографии.

КОНКУРСЫ

Радость совместного творчества

Музыка своей мелодией доводит нас до самого края вечности и дает нам возможность в течение нескольких минут постичь ее величие.
Т. Карлейль.

На торжественной церемонии вручения дипломов «Золотая надежда города», которая состоялась 24 мая в ЦДМ, дипломы в номинации «Мегасфера» получили Мария Петрова и Анна Васильева - дипломанты международного фестиваля - конкурса «Золотое кольцо России».

На VI международном фестивале-конкурсе талантливых детей и молодёжи «Золотое кольцо», проходившем в Суздале в конце марта, фортепианный дуэт в составе Марии Петровой и Анны Васильевой в номинации «Инструменты симфонического оркестра (фортепиано)» в возрастной категории 10-12 лет стал дипломантом. Победа на международном конкурсе в Суздале - это большой успех для девочек. Они с прошлого года занимаются вместе. Маша учится в третьем, а Аня – в четвёртом классе Детской школы искусств.

Девочки играли в ансамбле, и именно за слаженную чёткую игру вдвоём они получили свою заслуженную награду.

Напомним, что игра на фортепиано в четыре руки - это вид совместного музицирования, которым занимались во все времена при каждом удобном случае и на любом уровне владения инструментом, и который приносит ни с чем не сравнимую радость совместного творчества.

Игра в ансамбле как нельзя лучше дисциплинирует ритмику, совершенствует умение читать с листа, помогает ученику выработать технические навыки, развивает музыкальный слух, а также доставляет ребёнку огромное удовольствие и радость. Кроме того, игра в ансамбле учит слушать партнёра, учит музыкальному мышлению: это искусство вести диалог с партнёром, т.е. понимать друг друга, уметь вовремя подавать реплики и вовремя уступать.

Исполнение в ансамбле предусматривает не только умение играть вместе, здесь важно другое – чувствовать и творить вместе.

О том, как шла подготовка к конкурсу, нам рассказали преподаватели ДШИ по классу фортепиано Е.Г. Жаркова и В.У. Рахманова.

Елена Геннадьевна Жаркова:

- Подготовка к конкурсу всегда начинается заблаговременно.

Когда дети приходят к нам учиться музыке, они ведь ничего не умеют в плане владения инструментом. Мы кропотливо работаем с основным аппаратом музыканта – рукой, объясняем основные правила, которые относятся к исполнительскому искусству, учим слышать музыку и воспринимать мир через слышание.

То, к чему мы стремимся - это умение воспроизвести музыкальный текст, тот, который сочинил композитор. Ученик интерпретирует этот текст. В моменте интерпретации участвуют трое: композитор, педагог и ученик. И мы стремимся к тому, чтобы дети не были в этом трио слабым звеном. Ведь на конкурсе слабых звеньев быть не должно.

Вообще, не так часто бывает, что на конкурс дуэт участников ансамбля готовится двумя педагогами. То есть ансамбль состоит из учеников разных педагогов. В чём сложность? У каждого педагога своя манера обучения, своя школа.

У Виолетты Умедовны – бакинская пианистическая школа. Она окончила знаменитую музыкальную школу в Баку. Я – родом из Сибири, училась у педагогов из Новосибирской консерватории.

Здесь, во Владимире, совершенно другие требования, своя пианистическая школа.

С Виолеттой Умедовной мы выработали собственную стратегию того, как нам завоевать областной музыкальный Олимп. Мы решили возить своих детей на каждый конкурс.

Здесь хотелось бы в первую очередь акцентировать внимание на наших детях, на их задатках, способностях, талантах. Есть дети, не представляющие себя без постоянного роста в учёбе. Потому они звёздочки и в общеобразовательной школе, и у нас, в ДШИ. Они всё успевают: и в олимпиадах участвовать, и стихи писать, и побеждать.

Уровень подобных конкурсов очень высокий, потому для выступления мы выбрали достаточно сложные, серьезные произведения. Девочкам очень понравилось выступать, этому способствовала атмосфера, царившая там.

На конкурсе очень важно собраться и сыграть без запинок, без ошибок. Кроме того, на музыкальных конкурсах существует свой особый этикет. Большое внимание уделяется внешнему виду конкурсантов: должна быть идеальная сменная обувь, красивая детская причёска. Важно уметь правильно представить себя зрителям и жюри, поблагодарить слушателей после своего выступления. С девочками мы прорабатываем всё до мелочей: как они должны выглядеть на конкурсе, как правильно выходить на сцену, как садиться на стул к инструменту и с какой стороны к нему подойти.

Нам нравится выступать во Владимире, ведь накануне конкурса наши юные пианисты имеют возможность порепетировать на том рояле, на котором они будут играть во время своего конкурсного выступления. Это очень важно, ведь они могут растеряться, играя на абсолютно незнакомом инструменте. Дети, которые играют без репетиции на конкурсах, считаю, просто герои.

На протяжении последних лет мы с Виолеттой Умедовной работали с разными детьми. Маша Петрова и Аня Васильева – это наша третья пара, которую мы объединили в дуэт. Произошло это несколько спонтанно, но результат оказался хороший. На международном конкурсе мы стали дипломантами. Обе девочки талантливые, трудолюбивые.

У Маши Петровой – большая нагрузка в плане музыкальных выступлений. На 4-м городском открытом конкурсе юных пианистов им. П.А. Ставровского, проходившем в рамках 100-летия ДМШ №1 им. С.И. Танеева, она получила диплом лауреата 3 степени. Стоит отметить, что председатель жюри этого конкурса доцент Московской государственной консерватории имени П.И. Чайковского Д.Ф. Чефанов.

Виолетта Умедовна Рахманова:

- Учась игре на музыкальных инструментах, дети лучше развиваются. Но их надо вытаскивать из рутины ежедневных занятий. Конкурс - это ведь и атмосфера праздника в том числе. Детям бывать на конкурсах высокого уровня очень интересно, там можно услышать, как играют другие юные музыканты, сравнить свой уровень игры с уровнем других конкурсантов. Появляется стимул для дальнейшего совершенствования, им хочется освоить новые, более сложные произведения. Кроме того, конкурс учит умению владеть собой, собраться в ответственный момент и показать всё, на что способен.

Пользуясь случаем, хотелось бы поблагодарить наших водителей, которые доставляют нас на конкурсы, и, конечно, родителей конкурсантов: они полностью доверяют требованиям, которые мы предъявляем к их детям, во всём оказывают нам помощь, и финансовое бремя также берут на себя.

Поздравляем юных пианисток с успешным выступлением на международном конкурсе. Желаем им успехов в дальнейшем овладении музыкальным искусством, а их преподавателям хочется пожелать как можно больше талантливых учеников!

В.СКАРГА.

На фото:
Е.Г. Жаркова, М. Петрова, А. Васильева, В.У. Рахманова.

ЗОЛОТАЯ НАДЕЖДА ГОРОДА - 2012

Дипломантов становится всё больше

137 дипломов о присвоении звания «Золотая надежда города» было вручено юным радужанам на торжественной церемонии, по традиции состоявшейся в ЦДМ 24 мая, накануне школьного праздника «Последнего звонка».

Такого количества дипломантов город ещё не знал. Шумные, радостные, в нетерпении предстоящего чествования, они до отказа заполнили фойе и своей неуёмной энергией несколько заглушали предшествующее вручению дипломов торжественное открытие выставки члена Союза художников, Заслуженного работника культуры РФ Виктора Ивановича Шамаева.

В.И.Шамаев.

А выставка, на которой представлены как уже хорошо известные полотна, удостоенные многих восторженных отзывов, так и новые, недавно выполненные художником, поистине заслуживает самого пристального внимания. На этот раз Виктор Иванович при формировании выставки не стал, как прежде, подбирать полотна по тематике. Поэтому каждый из зрителей смог найти картину по своему вкусу: в экспозиции были представлены изображения памятников архитектуры, летние и зимние пейзажи, узнаваемые и неизвестные места нашей Родины. Виктор Иванович всегда слыл мастером пейзажа, под его волшебной кистью приобретает удивительный смысл и непревзойдённое очарование самый скромный уголок нашей природы. Как правило, он пишет акварелью. Но на этой выставке, кроме акварельных работ, есть и работы маслом. Две из таких картин установлены на мольберты, что позволяет представить, как работал над ними автор. На одном из полотен Виктор Иванович изобразил себя возле охотничьего домика, и это придаёт картине ещё большую убедительность.

Как отметила, открывая выставку, председатель комитета по культуре и спорту О.В. Пивоварова, Виктора Ивановича называют «гроссмейстером акварели», «художником милостью Божьей», он - певец родной природы, умеющий передать её очарование в любое время года.

На открытии выставки в адрес Виктора Ивановича прозвучали слова благодарности от тех, кто делает первые шаги в живописи – воспитанников Детской школы искусств. Жена художника, его верная помощница Валентина Фёдоровна точно заметила, что вместе с Виктором Ивановичем они составляют гармоничный дуэт, который смело можно назвать, как одну из телепередач – «Говорит и показывает»: Виктор Иванович - показывает, а Валентина Фёдоровна, как гид – говорит, рассказывает о творчестве своего мужа.

Далее Ольга Викторовна немного рассказала о недавно прошедшем в городе Липецке всероссийском фестивале «Золотые кружева России» и вручила победительнице фестиваля в номинации «Кружевная одежда» радужанке Раисе Егоровне Сенькковой медаль, присуждённую жюри фестиваля за лучшую работу, представленную в этой номинации.

И ещё один торжественный момент предварил церемонию вручения дипломов — состоялась презентация большого цветного календаря, подготовленного к 40-летию Радужного педагогами и учащимися художественного отделения Детской школы искусств. Макет календаря выполнила молодой педагог

Р.Е.Сенькова

Мария Вадимовна Лушина, недавняя выпускница ДШИ.

И, наконец, наступила самая долгожданная и желанная церемония для детей разных возрастов — от детсадовцев до выпускников школ: вручение дипломов «Золотая надежда города». В этом году организаторы посвятили данную церемонию 40-летию города Радужного, 1150-летию Российской государственности и празднованию Дня славянской письменности и культуры.

После того как все пришедшие разместились в уютном зале ЦДМ — а в этот раз собралось столько участников и их болельщиков, что мест всем даже не хватило, собравшихся приветствовали глава администрации А.В. Колуков и председатель комитета по культуре и спорту О.В. Пивоварова. Они с удовлетворением отметили большое число дипломантов в этом году, что наглядно свидетельствует о том, какие талантливые и разносторонне развитые дети растут в нашем городе, поздравили участников церемонии с высокой оценкой их достижений и пожелали дальнейших успехов.

Главой города утверждено пять номинаций, в рамках которых присуждается звание «Золотая надежда города». Это «Фабрика звёзд», «Мегасфера», «Радужный Олимп», «Высший класс» и «Прометей». Дипломы в номинациях вручают руководители предприятий и учреждений, заслуженные люди города.

Начали, как водится, с самых маленьких участников, с номинации «Фабрика звёзд». Подарки юным звёздочкам вручала заместитель генерального директора ЗАО «Радугаэнерго» Л.И. Васильева.

В этой номинации награждаются воспитанники дошкольных учреждений - участники фестивалей и конкурсов. Лауреатов здесь оказалось больше всего — 40 детей. Среди награждённых - дипломанты областного конкурса эстрадного творчества «Звёзды в ладонях», победители конкурса творческих работ «Защитники Отечества», дипломанты экологического форума «Зелёная планета-2012», лауреаты театрального фестиваля «Радужная маска» и фестиваля лирико-патриотической песни «Мой Радужный, в тебе любовь моя».

Вместе с присуждением звания «Золотая надежда города» дети получали наборы развивающих игр. На лицах юных лауреатов отражалось огромное удовольствие от происходящего, они буквально нежились в лучах обрушившейся на них славы, и от этого все присутствующие в зале не могли сдержать улыбок, а на глазах родителей возникали слёзы радости и гордости за своих талантливых малышей.

В номинации «Мегасфера» дипломы вручал заместитель генерального директора ЗАО «Электон» В.Н. Ковалевич.

В этой номинации диплом «Золотая надежда города» получили 38 номинантов. В большинстве это воспитанники Детской школы искусств — юные художники, музыканты, победители и дипломанты международных, всероссийских и региональных конкурсов. Среди них Евгений Хватков, завоевавший диплом 1 степени на международном конкурсе-фестивале «Бегущая по волнам», Анна Стрижак, получившая в составе дуэта «Марианна» диплом 2 степени на международном конкурсе «Виртуозы гитары», Юлия Тян, удостоенная диплома 1 степени на всероссийском конкурсе рисунка и живописи «Мастер-2011», Дмитрий Нанактаев и Виталий Землянский — дипломанты 1 степени областных конкурсов-выставок изобразительного искусства, музыканты из оркестра «Гитарные истории», отмеченные дипломом 2 степени на областном конкурсе «Радужные струны» и многие другие. Также диплома «Золотая надежда города» в этой номинации удостоены юные любители кружева - дипломанты международного конкурса «Перезвон» и участники театра-студии «Максимум» (руководитель О.Н. Максимова), получившей диплом 3 степени на всероссийском фестивале искусств «Волшебный мир».

В названии номинации «Радужный Олимп» просматривается не только признание достижений юных радужных спортсменов, но и надежда на то, что

они когда-нибудь доберутся до самого настоящего Олимпа и станут победителями и призёрами самых престижных соревнований - Олимпийских игр. Дипломы в этой номинации вручал мастер спорта, тренер по греко-римской борьбе А.В. Стародубцев.

Всего в этой номинации было вручено 20 дипломов. Среди дипломантов — юные спортсмены различных видов спорта: авиамодельного, лыжного, греко-римской борьбы, плавания, футбола, баскетбола и т.д. В их числе чемпион России по авиамодельному спорту Александр Кулюткин, чемпионка области по плаванию Дарья Рябова, победитель первенства области по лыжным гонкам Всеволод Кондрашов, бронзовый призёр первенства России по футболу в залах сборная команда юношей 1996-1997 годов рождения (тренер В.А. Репкин), бронзовый призёр международного турнира по греко-римской борьбе Александр Сибиряков, победитель всероссийского турнира на кубок А.В. Суворова Степан Стародубцев, победители Первенства области по баскетболу сборные команды юношей 1996 года рождения и 1997 года рождения (тренер Д.В. Петрашкевич) и другие.

По сравнению с дипломантами в предыдущих номинациях, спортсмены выходили на сцену неторопливо, с достоинством. Чувствовалось, что для них подниматься за наградой на пьедестал почёта — дело привычное.

Для вручения дипломов в номинации «Высший класс» на сцену была приглашена главный специалист управления образования Ш.М. Касумова. Дипломантами здесь стали учащиеся школ, проявившие себя в тематических олимпиадах, интеллектуальных чемпионатах, творческих конкурсах — всего 32 номинанта. Среди них — победители областных олимпиад Роман Крисанов и Мария Лапшина; занявшая 1 место на Всероссийском молодёжном филологическом чемпионате Александра Бледных; завоевавшие 1 места в областных конкурсах Антон Лачинов, Матвей Желобовский, Вероника Оксина, Георгий Беликов; команда - победитель областного конкурса «Три пятёрочки» и многие другие.

Завершала церемонию награждения заместитель главы города начальник финуправления О.М. Горшкова. В номинации «Прометей» дипломы присуждались за социальную значимость. Дипломанты «Прометея» - учащиеся старших классов, принявшие активное участие в общественной работе, в молодёжном и поисковом движении, в пропаганде здорового образа жизни. По мнению самой Ольги Михайловны, это будущая смена нынешнему руководству города. Среди номинантов — члены отряда «Гром» Кирилл Клопов и Роман Мартынович, депутаты молодёжного парламента Лидия Новосёлова и Алексей Яценко, победители городского конкурса молодёжного плаката «Нарко-стоп» Виталий Землянский, Дмитрий Нанактаев, Сергей Кузьменко.

К церемонии награждения была подготовлена очень интересная культурная программа. Прекрасные танцевальные номера продемонстрировали учащиеся хореографического отделения ДШИ вместе с воспитанниками Кадетского корпуса, свой новый танец «Мгновения жизни» показали участники танцевальной студии «Скай». Вокальные номера прозвучали в исполнении Елены Костиной и Ольги Лазаревой.

Вручение диплома «Золотая надежда города» - это не только признание заслуг юных номинантов, это, в первую очередь, стимул для их дальнейшего творческого развития, ступенька к достижению новых побед. Не случайно количество детей, отмеченных этим званием, возрастает из года в год. Хотелось бы ещё раз поблагодарить руководство города за такое внимание к детям и содействие их самосовершенствованию. И, как знать, может быть, со временем многие из этих юных «надежд» действительно станут «золотыми» для нашего города, будут своим трудом и творческим отношением к делу способствовать дальнейшему развитию и процветанию нашего любимого Радужного.

Е.КОЗЛОВА.

ГИБДД СООБЩАЕТ

ВНИМАНИЮ НАЧИНАЮЩИХ ВОДИТЕЛЕЙ

В последнее время во Владимирской области наметилась отрицательная тенденция роста дорожно-транспортных происшествий по вине водителей со стажем управления 1-2 года. Так, за 2011 год количество таких происшествий возросло с 207 до 220 (+6,3%). За три месяца 2012 года произошел значительный рост - 30 ДТП, совершенных водителями со стажем управления менее 2 лет, подготовленных автошколами области. В данных дорожно-транспортных происшествиях 47 человек получили ранения и 1 человек погиб.

На территории обслуживания ГИБДД ММ ОМВД по ЗАТО г.Радужный зарегистрирована 1 автошкола, занимающаяся подготовкой кандидатов в водители транспортных средств. Дорожно-транспортных происшествий по вине водителей, подготовленных автошколой НОУ «Автошкола Коваля» за три месяца 2012 года не допущено.

РЕЗУЛЬТАТЫ СДАЧИ КВАЛИФИЦИРОВАННЫХ ЭКЗАМЕНОВ ВЫПУСКНИКАМИ АВТОШКОЛЫ НОУ «АВТОШКОЛА КОВАЛЯ» ЗА ПЕРИОД С 1 ЯНВАРЯ ПО 30 МАРТА 2012 ГОДА

№ п/п	Наименование организации	Кол-во экзаменуемых	Количество кандидатов,сдавших экзамены с 1-го раза		Процент сдачи экзаменов с 1-го раза	
			теория	практика	теория	практика
1	НОУ АШ Коваля	60	48	33	80	55

РЕКОМЕНДАЦИИ ДЛЯ НАЧИНАЮЩИХ ВОДИТЕЛЕЙ. КАК ВЕСТИ СЕБЯ НА ДОРОГЕ!

В данной статье даются рекомендации по расположению транспортного средства на дороге, а также технике перестроения. Рекомендации ориентированы на повышение безопасности вождения и будут полезны в первую очередь начинающим водителям.

-При движении не прижимайтесь правой стороной к припаркованным автомобилям.

Не секрет, что количество автомобилей в городах растет с каждым годом. Из-за нехватки места очень много автомобилей припарковано вдоль дорог, зачастую даже с нарушением правил дорожного движения.

Итак, старайтесь не прижиматься правым боком к припаркованным машинам. Чем больший сектор вы просматриваете, тем больше у вас времени на принятие правильного решения. Из-за припаркованных машин могут выходить пешеходы, а из дворов справа могут выезжать машины. Чем раньше вы их заметите, тем раньше они заметят вас и тем безопаснее будет вождение.

-Внимательно следите за перемещениями пешеходов.

Очень часто поведение пешеходов можно охарактеризовать как абсолютно нелогичное, а порой даже безрассудное. К этому надо быть готовым и внимательно следить за поведением людей, приближающихся к дороге. Далеко не каждый пешеход реально оценивает опасность, которую представляет собой движущийся автомобиль, поэтому именно водитель должен принимать все меры по прогнозированию и предупреждению опасных ситуаций, связанных с пешеходами.

Если ситуация кажется вам опасной, начните упреждающее торможение, посигнальте светом фар или дайте короткий гудок. Главное, чтобы пешеход вас увидел. Тем самым вы предупреждаете опасную ситуацию, пусть даже с перестраховкой.

В особую «зону риска» попадают следующие пешеходы:

• люди в капюшонах;

• люди, чье внимание сконцентрировано на чем-то другом (самый яркий пример современности - разговор по мобильному телефону);

• люди преклонного возраста;

• иногородние приезжие (особенно из стран бывшего СССР), у которых на родине нет такого оживленного автомобильного движения и которым из-за этого тяжело ориентироваться на улицах больших городов;

• подростки.

Также следует помнить, что пешеход может быть в нетрезвом виде, слепым, глухим или просто больным человеком.

-Соблюдайте рядность, дистанцию и боковой интервал. Считается, что безопасная дистанция до впереди едущего автомобиля должна быть такой, которую автомобиль преодолевает за время не менее двух секунд. Именно этого времени достаточно среднестатистическому водителю на оценку дорожной обстановки и принятие мер по устранению опасной ситуации.

Однако в условиях плотного городского движения, как правило, дистанция между едущими друг за другом автомобилями значительно меньше. Чтобы в такой обстановке поддерживать безопасность движения, необходимо выполнение следующих условий:

• тормозная система должна быть в полном порядке, резина на колесах должна быть качественной и соответствовать сезону;

• водитель должен контролировать обстановку на два автомобиля вперед.

Таким образом, следить надо не только за едущим перед вами транспортным средством, но и за более отдаленным транспортным средством, едущим перед ним. Если второе транспортное средство начинает тормозить, то и вы начинайте притормаживать, не дожидаясь действий от едущего перед вами.

Контролировать обстановку на два автомобиля вперед можно методом частичного смещения влево вашего транспортного средства относительно впереди едущего, тем самым вы как бы «выглядываете» из-за него. При этом ваше смещение не должно нарушать рядности движения.

Новичку все же стоит держать дистанцию побольше и по возможности ездить в правом ряду. Следите за боковым интервалом, старайтесь не прижиматься близко к другим автомобилям, а также к бордюрам, так как в этом случае совсем не останется пространства для маневра, если, например, едущее рядом транспортное средство по каким-либо причинам начнет вас поджимать.

-Оценивайте обстановку впереди и вовремя делайте перестроения.

Одна из типичных ошибок водителей-новичков заключается в том, что они смотрят непосредственно перед автомобилем, из-за чего не успевают оценить «внезапно возникшую» ситуацию (например, препятствие на пути) и, как следствие, перестроиться в другой ряд. Надо заставлять себя смотреть как можно дальше, чтобы как можно раньше увидеть мешающий вашему движению фактор. Чем раньше вы его заметите, тем больше времени у вас будет на принятие решения и, как следствие, более спокойным и уверенным будет маневр по его объезду. Особенно это актуально для новичков, так как чаще всего им приходится ездить в правом ряду (по крайней мере, первое время), где часто встречаются припаркованные машины, а городской транспорт высаживает пассажиров на остановках.

Итак, если вы едете в правом ряду и видите вдалеке препятствие на своей полосе (например, автобус на остановке), то последовательность ваших действий должна быть следующей:

• набирайте скорость, пока она примерно не сравняется со скоростью автомобилей, едущих от вас в левом ряду;

• за 150 - 100 метров до препятствия включите левый поворотник;

• проконтролируйте через левое зеркало, что вас пропускают, и аккуратно перестройтесь в левый ряд;

• после объезда препятствия включите правый поворотник;

• проконтролируйте через правое зеркало, что никто из едущих за вами не начал перестроение в правый ряд, после чего аккуратно сделайте маневр и по необходимости сбавьте скорость.

Если выполнять в точности вышеуказанную методику, то проблем с перестроением возникать не должно. Оснований для того, чтобы вас не пустить в левый ряд, у нормальных автомобилистов (подавляющее большинство) в данной ситуации нет, так как они тоже видят препятствие на пути вашего движения и понимают, что деваться вам попросту некуда. Не пустить вас могут в том случае, если скорость вашего автомобиля намного меньше скорости левого ряда, и это надо четко понимать.

Второй ключевой момент заключается в том, что перестроение надо начинать заранее, когда препятствие еще далеко. Это нужно для того, чтобы успеть вовремя остановиться перед препятствием, если по какой-либо причине совершить маневр не получилось.

Вместо заключения:

Относитесь с уважением к другим участникам движения, и к вам будут относиться так же.

ГИБДД по ЗАТО г. Радужный.

СТРАШНАЯ АВАРИЯ НА АВТОДОРОГЕ «ВЛАДИМИР -РАДУЖНЫЙ»

В субботу, 26 мая на 7-м километре автодороги «Владимир-Радужный» произошло ДТП, в результате которого произошло столкновение двух транспортных средств: рейсового автобуса маршрута №115 «КАвЗ» (ИП Коваленко-прим.ред) и автомобиля «Иж-Ода».

В результате ДТП погибли 2 человека - водитель и один из пассажиров автомобиля «Иж-Ода», травмированы три пассажира автомобиля «Иж-Ода» (госпитализированы в БСМП г. Владимира). В автобусе пострадавших нет. (Как сообщили в МБУЗ «Городская больница», три радужанки, ехавшие в этом автобусе, после происшествия обратились в нашу Скорую помощь, у них закрытые черепно-мозговые травмы, ушибы мягких тканей головы -прим.ред.)

На место выехали оперативные группы Владимирского гарнизона. Подразделениями МЧС проводилось деблокирование пострадавших. Время работ составило 20 минут. Всего в ликвидации ДТП принимали участие 16 человек, 6 единиц техники. Дополнительного привлечения сил и средств не потребовалось. Движение на автодороге частично ограничивалось. За пассажирами пострадавшего автобуса был отправлен резервный автобус.

(Причины аварии расследуют компетентные органы - прим.ред .)

По информации ГУ МЧС России по Владимирской области.

ТОНИРОВКА СТЕКОЛ

С 1 июля будут сниматься регистрационные номера с тех автомобилей, на которых установлена тонировка на лобовом и переднем стеклах. Это помимо штрафа в 500 рублей. Номера снимают только до устранения нарушения. Если водитель снимет тонировку на месте, тогда у инспектора ДПС не будет оснований снимать с автомобиля номера. Впрочем, если водитель хочет снять тонировочную пленку в автосервисе, то в течение одних суток после снятия номеров он имеет право ехать на данном автомобиле в автосервис. Как только он избавится от тонировки, госномера ему сразу же вернут. Светопропускная способность этих стекол должна быть не меньше 70%, но эти требования на остальные стекла не распространяются.

ГИБДД по ЗАТО г. Радужный.

ШКОЛА БЕЗОПАСНОСТИ

ПРИЧИНЫ ВОЗНИКНОВЕНИЯ ПОЖАРОВ В ЛЕТНИЙ ПЕРИОД

Наступает летний период - самый пожароопасный, потому что стоит жаркая, сухая погода. В этот период малейшая неосторожность с огнем может привести к пожару, много пожаров происходит от детской шалости и неосторожного обращения с огнем.

Малолетние дети, да и ребята постарше, оставшись без надзора взрослых, берут зажигалки, спички и устраивают игры; часто это делается на улице, строительных площадках, в гаражах и сараях, а также в квартирах, подвалах и на чердаках жилых домов. И как результат – возникают пожары.

РЕБЯТА! Чтобы не случился пожар, не устраиваете игры с огнем сами и не позволяйте этого делать малолетним детям. Многие из вас в летние каникулы уедут в загородные лагеря и на летние дачи, другие останутся дома, а некоторые, уедут погостить к родственникам, но где бы вы ни находились, всегда помните, что малейшая неосторожность с огнем может привести к несчастью.

РОДИТЕЛИ! Помните, что любая игра детей с огнем должна немедленно пресекаться. Найдите своим детям интересное занятие и отвлеките их от пустого времяпрепровождения на улице, от возможных игр с огнем.

Особенно часто в летнее время пожары возникают в лесах. Лесные пожары очень опасны. Они распространяются с огромной быстротой на большие пространства. В огне сгорают не только лес и заготовленная древесина, но и техника, находящаяся в лесу, постройки, многие виды животных и птиц, заготовленные корма домашних животных и т. д.

Причинами пожара, как правило, являются:

- непогашенные окурки:
- оставленный без присмотра костер;
- неосторожное обращение с огнем;
- искры от трактора, машины, не оборудованных искрогасителями и т. п.

Если замечен пожар, обязанность каждого гражданина немедленно сообщить о нем в пожарную охрану – по телефону «01» или

С СОТОВОГО ТЕЛЕФОНА :

МЕГАФОН - «010» ТЕЛЕ-2 - «010»
БИЛАЙН - «010» МТС - «010»

Отделение ФГПН ФГКУ «СУ ФПС № 66 МЧС России».

ОБРАЗОВАНИЕ

Профессиональное училище № 14: сохраняя традиции…

Одна из главных исторических дат 2012 года — празднование 1150-летия зарождения Российской государственности. Точкой ее отсчета традиционно считается 862 год, когда произошло событие, повлиявшее на ход всей мировой истории, получившее в историографии условное название «призвание варягов», «Рождение российской государственности». Ряд традиционных мероприятий, организованных департаментом образования администрации Владимирской области, прошел под эгидой Года российской истории. Коллектив учащихся и педагогов ПУ № 14 укрепил свой авторитет организацией и активным участием в творческих фестивалях, профессиональных конкурсах областного значения.

ДОБРЫЕ СЕРДЦЕМ, СИЛЬНЫЕ ДУХОМ.

Немало талантливых, сильных и волевых людей среди молодежи с ограниченными возможностями здоровья. Трудности их не сломили. Они нашли в себе силы не только жить дальше, но и открывать возможности для совместного творчества и общения.

Ежегодно в г. Радужном проходит областной фестиваль творчества для молодых людей с ограниченными возможностями здоровья, обучающихся в учреждениях профессионального образования, организатором которого является ПУ № 14 при содействии КЦ «Досуг». С инициативой проведения фестиваля выступила Ангелина Николаевна Смирнова, директор училища. Впервые данный фестиваль прошел в 2010 году.

В апреле вновь собрал друзей уже третий областной фестиваль «Мы вместе!». В этом году он был посвящен 1150-летию Российской государственности. Участвовали в нем творческие коллективы из разных городов области. Каждый коллектив представлял небольшую творческую постановку. Участники коллектива ПУ № 14 продемонстрировали свои театральные способности и великолепные народные костюмы в постановке «Сказание о Петре и Февронии». О славных традициях истории России, ратных подвигах народа в творческой форме рассказали учащиеся из Ковровского училища в программе под названием «С чего начинается Родина?». Глубоким чувством патриотизма была проникнута литературно-музыкальная композиция «Земле русской быть!», подготовленная коллективом ПУ № 55 из г. Киржача, а творческая группа из ПЛ № 39 г. Владимира связала тему Российской государственности с рабочими профессиями и представила на суд зрителей постановку «На Руси всегда славился рабочий человек!». Светлые и лирические чувства вызвала у всех композиция «Мы выросли, любя Россию», с которой выступил коллектив из г. Камешково.

Участники фестиваля показали самые разнообразные грани своих способностей: пели, танцевали, читали стихи, проявляя актерское мастерство и демонстрируя сценическую культуру. По счастливым и одухотворенным лицам было видно, какую радость доставляют им такие встречи и как важно для ребят показать всем, на что они способны!

Всем коллективам были вручены дипломы и благодарственные письма. Творческая группа ПУ № 14, которую подготовила педагог Альфия Шамильевна Конышева, получила диплом за лучшую театрализованную постановку. С этим спектаклем ребята выступили и на областном смотре художественной самодеятельности обучающихся и работников учреждений профессионального образования, проходившем 21 мая в г. Коврове.

ПОКАЗАЛИ СЕБЯ В ДЕЛЕ «ДОБРЫ МОЛОДЦЫ»!

В 2012 году отделом профессионального образования департамента был разработан широкий спектр мероприятий, посвященных различным датам российской истории. Особенно ярко и масштабно проходила историческая игра «Полководцы Отечественной войны 1812 года» к 200-летию победы в Отечественной войне. Игра проходила в три этапа. Первый и второй этап было поручено разработать и провести ПУ № 14. В презентации об одном из полководцев Отечественной войны 1812 года (это был первый этап), приняли участие обучающиеся из 27 учреждений НПО и СПО. Было отобрано 10 лучших презентаций, в том числе и работа нашего училища. На территории ПУ № 14 проходил второй этап игры, в котором участвовало 10 команд. Открытие проходило в торжественной обстановке. Использование театрализованных элементов позволило перенестись участникам игры в историческую эпоху того времени. Сам «полководец Кутузов» вдохновил ребят на победу! Команды должны были проявить себя в интеллектуальном историческом конкурсе, а также показать навыки военно-спортивной подготовки. Участники военно-патриотического клуба «Добры молодцы», созданного в нашем училище в 2010 году, вошли в состав команды и показали высокие результаты во всех конкурсах игры. Финал исторической игры, в который вошла команда ПУ № 14, проходил в культурно-образовательном центре Владимиро-Суздальского историко-архитектурного и художественного музея-заповедника «Палаты» в атмосфере эпохи 1812 года. Участников игры окружали дамы и гусары, воссоздавая картину бала, звучали романсы и стихи того времени. По итогам игры команда училища заняла почетное третье место. Подготовка и проведение коллективом ПУ № 14 первого и второго этапа игры «Полководцы Отечественной войны 1812 года» получили высокую оценку председателя оргкомитета, заместителя директора департамента образования С. А. Болтуновой.

МАСТЕРАМИ СЛАВИТСЯ РОССИЯ! УЧЕНИКИ ПРИНОСЯТ СЛАВУ ИМ

17 мая на базе Профессионального лицея № 39 г. Владимира проходила областная олимпиада профессионального мастерства по профессии - «Повар, кондитер».

В олимпиаде участвовали обучающиеся из 11 учреждений начального и среднего профессионального образования Владимирской области.

Наше училище представлял учащийся второго курса группы «Владелец предприятия общественного питания» - Максим Ракушин.

Перед ним стояла сложная задача: в рамках кондитерского производства ответить на теоретические вопросы и выполнить практическое задание — приготовить традиционный пирог русской кухни — Кулебяку.

Максим показал хорошие теоретические знания и профессиональные навыки, знание истории: памятные даты российского государства нашли отражение в композиции при оформлении кулебяк. Внимание жюри привлекли индивидуальность и неповторимость изделий. Оригинальность состояла в том, что каждая кулебяка имела своё цифровое обозначение: 862 — зарождение российской государственности;1812 — 200-летие Бородинского сражения; 1945 — победа советского народа в Великой Отечественной войне.

По итогам областного конкурса профессионального мастерства Максим Ракушин занял призовое место. И большая заслуга в этом мастера производственного обучения высшей квалификационнной категории Галины Анатольевны Овчинниковой.

Сохраняя традиции, наше училище ежегодно принимает участие в областных олимпиадах профессионального мастерства и всегда занимает призовые места. Мастерами славится Россия! Ученики приносят славу им.

Администрация ПУ № 14.

На фото: М. Ракушин и Г. А. Овчинникова.

СПОРТ

Плавание

В городе Владимире, в плавательном бассейне Городского центра здоровья 12 мая прошел открытый чемпионат г. Владимира, посвященный памяти заслуженного тренера Ю.М. Воронина. В соревнованиях принимали участие спортсмены из городов: Ковров, Кольчугино, Кострома, Муром, Москва, Иваново, Радужный и Владимир. Всего около 130 ребят.

На параде открытия присутствовали ученики Юрия Михайловича, его сын и жена.

Стоит отметить, что чемпионат проводится в седьмой раз, и по сложившейся традиции перед началом стартов под крышей плавательного бассейна прозвучала запись знаменитой песни «Да разве сердце позабудет» в исполнении Эдуарда Хиля. В адрес Ю.М. Воронина было сказано много теплых слов и рассказано множество случаев из тренировочной жизни спортсменов.

Сами соревнования начались с дружеской эстафеты ветеранов, в которой ученики Юрия Михайловича стартовали вместе со своими детьми и внуками. В итоге - победила дружба.

Победители и призеры основных соревнований были награждены медалями, грамотами и ценными призами. Также были учреждены три специальных приза за результаты в плавании, показанные в этом учебном году. Их получили: Алексей Окуньков (Владимир), Сергей Безниско (Владимир) и Мария Кузнецова (Муром).

Из девяти наших спортсменов, принимавших участие в соревнованиях, самыми успешными были: Макар Седельников -3 место на дистанции 100 м вольным стилем, Дарья Рябова -1 место на дистанции 100 м баттерфляй и 2 место на дистанции 50 м баттерфляй. Они занимаются под руководством тренера-преподавателя А.В. Книппель.

Пожелаем нашим спортсменам и их тренеру дальнейших успехов на голубых дорожках бассейнов и в следующем учебном году!

Н.В. Малиновская, тренер-преподаватель ДЮСШ.

И вновь об успехах авиамоделистов

Соревнования открытого первенства города Владимира по авиамодельному спорту среди школьников прошли 19- 20 мая недалеко от с. Ново-Александрово. И наши юные авиамоделисты, как всегда, были на высоте. Среди старших школьников отличились Олег Чернигин, Алексей Сыпко и Алексей Николенко, которые одержали уверенные победы в своих классах моделей. Среди младших школьников в классе моделей планеров Андрей Олейников, Кирилл Чернигин и Артем Шиленков полностью заняли весь пьедестал почета, заняв первое, второе и третье места соответственно. А Александр Кулюткин стал вторым в классе таймерных моделей. 26-27 мая прошли областные соревнования школьников, по результатам которых будет скомплектована сборная команда Владимирской области для участия в первенстве России. Соревнования пройдут в Новосибирске в июле. Команду подготовили тренеры Григорий Горчаков и Юрий Зайцев.

Ю.Зайцев.

Вниманию ветеранов боевых действий и членов их семей

РЕАБИЛИТАЦИОННЫЙ ЦЕНТР УВД

В г. Владимире открыт реабилитационный центр УВД, расположен рядом с госпиталем. В нем могут проходить реабилитацию участники и ветераны боевых действий, члены их семьи и члены семей погибших защитников Отечества.

Для этого нужно:
1. Направление от лечащего врача.
2. Паспорт.
3. Страховой мед.полис.
4. Страховое свидетельство.
5. Удостоверение ВБД.
6. Удостоверение члена семьи погибшего защитника Отечества.

Дата госпитализации: позвонить по тел. 8(4922) 45-81-99 (после получения направления) в первой половине дня.

Адрес реабилитационного центра: 600023 г. Владимир, Судогодское шоссе, д.71 «А». Маршрут автобуса 7с, конечная остановка «Областная больница».

Примечание: 1. Жители г. Владимира и близлежащих населенных пунктов пребывают в дневном стационаре центра.

2. Жители из районов области госпитализируются в отделения больницы.

Свои отзывы о пребывании в госпитале сообщите в штаб Ассоциации по тел. 8(4922)37-24-04.доб. 107.

ЦЕНТРЫ ЗДОРОВЬЯ

Владимирское региональное отделение Ассоциации ветеранов боевых действий ОВД и ВВ России информирует о созданных во Владимирской области Центрах здоровья для аппаратно-программного обследования населения.

Обследование бесплатное. Просим ветеранов боевых действий и всех желающих воспользоваться возможностью больше узнать о состоянии своего здоровья и прогнозах на будущее.

Что для этого нужно:
1. Позвонить и записаться на прием в удобное для вас время.
2. Иметь при себе: паспорт; ксерокопию страхового мед.полиса и страхового свидетельства; бахилы; пеленку или полотенце; 20 листов форматной бумаги для распечатки результатов.

Адреса Центров во Владимире:
-ул. Б.Нижегородская, 63.
Центр ЛФК и спорт. медицины.
Тел. 32-38-39, часы приёма: 8.00-19.00.
-ул. Погодина , 2б. Больница ПО «Автоприбор» и «Точмаш».
Тел. 21-46-48, часы приема: 8.00-17.00.

на правах рекламы

ПОЗДРАВЛЕНИЯ, РЕКЛАМА, БИЗНЕС - ИНФОРМАЦИЯ

2 ИЮНЯ ИСПОЛНИТСЯ 10 ЛЕТ

Ксении Булычёвой.

ЕЁ ПОЗДРАВЛЯЮТ БАБА НАДЯ, ТЁТЯ МАРИНА, ДЯДЯ ВАНЯ:

Желаем тебе
достижений во всем:
И в спорте, и в школе,
И в деле любом,
Чтоб цели своей
Добивалась всегда,
И чтобы сбывалась
любая мечта!

4 ИЮНЯ ОТМЕТИТ ДЕНЬ РОЖДЕНИЯ

Елена Булычёва.

ЕЁ ПОЗДРАВЛЯЮТ МАМА И СЕСТРА:

Пусть будет так:
В семье - любовь,
В работе - уваженье.
Успехов, радости труда
И чуточку терпенья!

1 ИЮНЯ ИСПОЛНЯЕТСЯ 13 ЛЕТ

Александру Маркину.

ЕГО ПОЗДРАВЛЯЮТ МАМА, ДИМА, БАБУШКА И ДЕДУШКА:

Мы любим тебя
без особых причин:
За то, что ты - внук, за то,
что ты - сын.
За то, что красивым
и добрым растёшь,
За то, что на маму ты очень похож.
И эта любовь до конца твоих дней
Останется крепкой опорой твоей.
Родной наш, мы тебя очень любим!

1 ИЮНЯ ИСПОЛНЯЕТСЯ 13 ЛЕТ

Александру Маркину.

ЕГО ПОЗДРАВЛЯЮТ СЕМЬИ ШАРОВЫХ, ДМИТРИШИНЫХ, КОЛЕСНИКОВЫХ, Т. ВАЛЯ И МАКСИМКА:

Пусть этот день,
который ты встречаешь,
Счастливой датой
в жизнь твою войдёт.
И всё хорошее, о чём мечтаешь,
Пусть сбудется и пусть придёт.
Пусть счастья распахнуться двери
И всё, что будет прожито- не зря.
Ты знай: в тебя мы очень верим и
очень любим мы тебя!

Дорогие наши воспитатели: *Валентина Сергеевна Пименова, Юлия Николаевна Новикова,* младший воспитатель *Виктория Викторовна Шишкова* и музыкальный руководитель *Светлана Михайловна Ильина!*

Выражаем вам огромную благодарность за высокий профессионализм и хорошую подготовку наших детей к школе, за то, что смогли раскрыть их таланты и увлечения, за вашу чуткость и заботу на протяжении тех лет, которые вы были с нами.

Поклон вам низкий, наши педагоги,
За всю любовь, терпенье, теплоту,
За то, что к детям были и мягки, и строги,
За то, что им дарили доброту.
За то, что все они готовы к школе,
За то, что научились здесь дружить,
За то, что с нами были вы и в радости, и в горе,
Готовы вас сто раз благодарить!

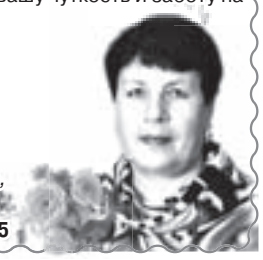

РОДИТЕЛИ И ДЕТИ ГРУППЫ «НЕХВОРАЙКА» МДОУ №5

31 МАЯ ОТМЕТИЛА ЮБИЛЕЙ

Валентина Николаевна Кудинова.

ЕЁ ПОЗДРАВЛЯЮТ ДОЧЬ И ВНУЧКИ:

Бабуля, с юбилеем
Тебя мы поздравляем!
Здоровья много-много
Мы искренне желаем.
Желаем, чтоб и дальше,
Не только в праздник твой,
Семья вся наша шумная
Всегда была с тобой!

29 МАЯ ОТМЕТИЛ ДЕНЬ РОЖДЕНИЯ

Алексей Юрин.

ЕГО ПОЗДРАВЛЯЮТ СЕСТРА СВЕТЛАНА И ЕЁ СЕМЬЯ:

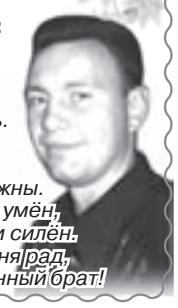

Я братом своим
очень-очень горжусь
И в этом всем
с радостью вновь признаюсь.
Знакомы с рожденья
и с детства дружны,
Поэтому очень друг другу нужны.
Спасибо за то, что ты добр и умён,
Отзывчив, надёжен, красив и силён.
Готов ты помочь и понять меня рад,
Ты - самый хороший и преданный брат!

6 июня в КЦ „Досуг" с 9.00 до 18.00

Вторая выставка одежды из Беларуси

Костюмы, платья, сарафаны, блузки

Зима-лето

„МирЖенщины"

Приглашаем Вас посетить выставку с 9.00 до 18.00

реклама

ГОРОДСКОЕ ТЕЛЕВИДЕНИЕ

МВ МЕСТНОЕ ВРЕМЯ - РАДУЖНЫЙ

Расписание на 1 июня.

- Последний звонок.
- Итоговое заседание молодежного парламента.
- Единый государственный экзамен в школах.
- Церемония «Золотая надежда города».
- 25-летие образцового ансамбля эстрадного танца «Диско-Альянс».
- Джип -фестиваль «Радужная колея-2012».

ПЕРИОДИЧНОСТЬ ВЫХОДА ВЕЧЕРНИХ НОВОСТЕЙ ПОНЕДЕЛЬНИК - ПЯТНИЦА.

Новостной выпуск - в 19:00.

Повторы новостей - в 22:00, 23:30

и утром следующего дня в 6:00, 7:00, 12:10 и 15:00.

НА РАБОТУ - В ПОЛИЦИЮ

Отдел внутренних дел по ЗАТО г. Радужный приглашает на работу юношей, прошедших службу в Вооруженных силах, не судимых, имеющих полное среднее или юридическое образование, граждан РФ в возрасте от 18 до 35 лет, НА ДОЛЖНОСТИ ПОЛИЦЕЙСКИХ ПАТРУЛЬНО- ПОСТОВОЙ СЛУЖБЫ.

СОТРУДНИКАМ ПРЕДОСТАВЛЯЕТСЯ ПОЛНЫЙ СОЦ. ПАКЕТ.
ВОЗМОЖНОСТЬ ОБУЧЕНИЯ В ВУЗАХ СИСТЕМЫ МВД РФ БЕЗ ОТРЫВА ОТ СЛУЖБЫ, ПРИ ПОЛУЧЕНИИ ПОЛНОГО ДЕНЕЖНОГО ДОВОЛЬСТВИЯ.
В ЗАВИСИМОСТИ ОТ СРОКА СЛУЖБЫ ДЕНЕЖНОЕ ДОВОЛЬСТВИЕ СОТРУДНИКА СОСТАВЛЯЕТ ОКОЛО 20 ТЫСЯЧ РУБЛЕЙ.

НАШ АДРЕС: Г. РАДУЖНЫЙ, 17 КВАРТАЛ, СТРОЕНИЕ 111. КОНТАКТНЫЙ ТЕЛЕФОН: 3-42-68.

реклама

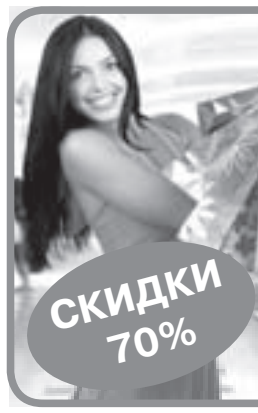

МАГАЗИН «ЮПИТЕР»

В ОТДЕЛЕ «СЕМЕНА» (2 ЭТАЖ)

ЛИКВИДАЦИЯ ТОВАРА СЕКОНД ХЕНДА.

В ОТДЕЛЕ ТРИКОТАЖ

ЕЖЕНЕДЕЛЬНОЕ ОБНОВЛЕНИЕ ТОВАРА

СКИДКИ 70%

реклама

А Ф И Ш А

Парк культуры и отдыха **1 ИЮНЯ**

Детская развлекательная программа «Праздник детства», посвящённая Дню защиты детей: конкурсно-игровая программа; бесплатное катание организованных групп на аттракционах. **НАЧАЛО В 10. 00.**

1 И 2 ИЮНЯ ***Молодёжная дискотека.*** **С 20.00 ДО 23.00.**

-РАБОТА ДЕТСКИХ АТТРАКЦИОНОВ

С 9.00 ДО 20.00. ВЫХОДНОЙ - ПОНЕДЕЛЬНИК.

Молодёжный спортивно-досуговый центр **2 ИЮНЯ**

Детская развлекательная программа, посвящённая Дню защиты детей. В программе: игры, конкурсы, викторины, призы
С 12.00 ДО 14.00. СПРАВКИ ПО ТЕЛ. 3-39-60.

Торговая площадь **3 ИЮНЯ**

Праздник выходного дня. (Батуты, электромобили). **С 10.00 ДО 14.00.**

Культурный центр «Досуг» **4 ИЮНЯ**

Спектакль «Том Сойер» театральной студии с. Вошилово.
СПРАВКИ ПО ТЕЛ. 3-44-91. НАЧАЛО В 10.00.

на правах рекламы

Фотоальбом «Радужный. Мгновения жизни»

На 56 страницах более 280 фотографий, рассказывающих о том, какой он, наш Радужный, в разное время года, в рабочие будни и в праздничные дни. Фотоальбом — это хороший подарок друзьям и знакомым.

Диск «История в кадрах»

Вы хотите знать историю своего города и как всё начиналось?

На диске представлена полная версия проекта, 10 выпусков + бонус — клип о событиях, прошедших в городе за последний год.

Проект «История в кадрах» подготовлен коллективом редакции городской телепрограммы «Местное время- Радужный».

Приобрести фотоальбом можно в редакции газеты «Радуга-информ», в книжных отделах магазина, «Глобус» в торговом центре в 1 квартале и в торговом центре «Дельфин», в 3 квартале. Принимаются коллективные заявки. Телефоны редакции: 3-29-48, 3-70-39. Оплата по наличному и безналичному расчёту. Цена фотоальбома — 150 рублей.

Приобрести диск можно в редакции газеты «Радуга-информ». Цена диска-100 рублей.

СПЕЦИАЛЬНОЕ ПРЕДЛОЖЕНИЕ

Предлагаем радужанам приобрести комплект, в который входят: фотоальбом «Радужный. Мгновения жизни» и диск «История в кадрах».
Это должно быть в вашем домашнем архиве, это замечательный подарок знакомым, близким и дальним родственникам .

ЦЕНА КОМПЛЕКТА (ФОТОАЛЬБОМ ПЛЮС ДИСК) — 200 РУБЛЕЙ.

реклама

РЕКЛАМА, БИЗНЕС - ИНФОРМАЦИЯ

ПРОДАЮ

1-КОМНАТНЫЕ КВАРТИРЫ в 1 квартале: 4/5 эт. пан. дома, балкон, S-31/15/7,3 кв. м., не угловая, чистая продажа; 11/14 эт. пан. дома, S-36/20/10 кв. м, лоджия 6 кв. м, без ремонта, цена 1200 тыс. руб. Тел. 8-903-645-02-89.

1-КОМНАТНУЮ КВАРТИРУ в 1 квартале, 9/9 эт. дома, S -33 кв. м. Тел. 8-915-766-83-10.

1- КОМНАТНУЮ КВАРТИРУ в 1 квартале, 4 этаж, 31 кв.м. Комната 15 кв.м., хороший ремонт. Или меняю на 2-комнатную. Тел.: 8-905-612-34-85, 3-33-42.

Срочно! **1-КОМНАТНУЮ КВАРТИРУ,** 1/5 эт. дома, с ремонтом. Тел. 8-960-728-64-30.

2-КОМНАТНУЮ КВАРТИРУ в 1 квартале, 2/5 дома, в хор. состоянии, можно с мебелью. Цена 1 700 тыс. руб. Без посредников. Тел. 8-900-475-41-99.

2-КОМНАТНУЮ КВАРТИРУ, 1 этаж «морского» дома, S общ. -51,2 кв.м, балкон-лоджия, хороший ремонт. Тел.: 8-920-917-53-63, 3-58-75, с 19.00 до 21.00.

2-КОМНАТНУЮ КВАРТИРУ в 1 квартале, 3/5 дома, с хор. ремонтом. Тел. 8-904-039-77-07.

2-КОМНАТНЫЕ КВАРТИРЫ в 1 квартале: 7/12 эт. кирп. дома, 50/29/8 кв.м, лоджия 6 кв. м, застекл., стеклопакеты; 3/14 эт. дома, S общ.- 37 кв. м, лоджия, недорого; 5/5 эт. дома, не угловая, S-48/29/9 кв. м, балкон или обменяю на 3-комнатную квартиру. Тел.: 3-29-29, 8-903-831-08-33.

2-КОМНАТНУЮ КВАРТИРУ в пос. Коняево, 2/2 эт. кирп. дома, 42/27/7 кв. м, не угловая, балкон 6,5 кв.м, есть приусадебный участок. Тел. 8-903-645-02-89.

2-КОМНАТНЫЕ КВАРТИРЫ в 1 квартале, 4/12 эт. пан. дома, 53/30/9 кв. м., не угловая, лоджия застеклена; 5/5 эт. пан. дома, не угловая, два балкона застеклены, встроенная кухня и прихожая, перепланировка ванной комнаты - узакон., 48/29/7,5 кв. м. или обменяю на 3-комнатную квартиру в «морском» доме. Тел. 8-903-645-02-89, 8-903-831-08-33.

2-КОМНАТНУЮ КВАРТИРУ, 1 этаж, с балконом, евроремонт, Sобщ.-50,8 кв.м, комнаты -20 кв.м и 12 кв.м, кухня 9 кв.м. Или обменяю на 1-комнатную с доплатой. Тел. 8-910-189-42-35.

3-КОМНАТНЫЕ КВАРТИРЫ в 3 квартале, 1/9 эт. «морского» дома, не угловая, 70/40/12 кв.м, стеклопакеты, ремонт частичный, или меняю на 2-комнатную; 9/9 эт. «морского» дома, S-70/40/11 кв. м, балкон, лоджия, не угловая. Чистая продажа. 1/10 эт. дома, S-96 кв. м, кухня 16 кв. м, две лоджии, не угловая или обменяю на 2-комнатную. 8/9 эт. «морского» дома, 70/40/11 кв. м, балкон. Тел. 8-903-645-02-89, 8-903-831-08-33.

3-КОМНАТНУЮ КВАРТИРУ в 3 квартале, 2/9 эт. «морского» дома, S-69/40/10 кв. м., стеклопакеты, натяжные потолки, счётчики, с/узел-ремонт. Тел. 8-903-831-08-33.

3-КОМНАТНУЮ КВАРТИРУ, 13/14 эт. дома, S- 62 кв. м, в хор. состоянии. Балкон и лоджия застеклены. Тел. 8-905-055-55-30.

3-КОМНАТНУЮ КВАРТИРУ с гаражом в Таунхаусе в коттеджном посёлке «Благодар». Цена 27000 руб./ кв. м. Возможент торг. Возможна ипотека под льготный процент. Тел. 8-904-034-85-21.

2-УРОВНЕВУЮ КВАРТИРУ, в 3 квартале, д. №33, 3/4 эт. кирп. дома, S-230,5 кв.м, без отделки, недорого. Тел. 8-903-831-08-33.

КОТТЕДЖ в 7 квартале, S общ.-288 кв. м., участок 15 соток, 2 гаража – 72 и 21 кв. м. Частичная отделка. Цена договорная. Тел. 8-905-612-34-85.

Срочно! **ЧАСТЬ ДОМА** в д. Малахово, S-65 кв.м, терраса, печное отопление, хороший ремонт. Участок земли 18 соток, насаждения, гараж, сарай, колодец. Документы готовы. Цена 850 тыс.руб. Торг. Тел.: 8-919-028-38-57, 8-919-028-39-64.

ДОМ в д. Улыбышево, S общ.- 52 кв.м. Жилая площадь - 40 кв.м (2 спальни, зал, кухня). Есть 2-этажная баня (2 этаж не отделан). Общая площадь земельного участка - 25 соток. Весной 2012 г. проводится газ. Тел. 8-910-189-42-35.

ДОМ жилой бревенчатый в д.Вошилово Собинского р-на, в хор. состоянии. S. жил.- 48 кв.м, имеются садовые насаждения, постройки, колодец, электричество, асфальтированный подъезд, 8 км от г. Радужного. Участок 17,5 соток. Лес, ягоды, грибы. Недорого. Тел.8-903-648-38-09.

ДОМ деревянный с земельным участком 13,5 соток (45 на 30 м), S-45 кв. м. На участке баня, колодец, хоз. постройки, удобный подъезд, возможен обмен на квартиру. Тел. 8-906-613-03-03.

АВТОМАСТЕРСКУЮ на СП-17. Кирпичное здание, 90 кв. м., отопление, электричество, покрасочная камера. Цена договорная. Тел. 8-905-612-34-85.

ЗДАНИЕ в г. Радужном, 17 квартал (овощехранилище), 390 кв.м. , 5 кВТ, возможность подключения водоснабжения. Тел. 8-910-771-70-90, Дмитрий.

ЗЕМЕЛЬНЫЙ УЧАСТОК 15 соток около д. Кадыево. Цена договорная. Тел. 8-915-779-79-93.

ЗЕМЕЛЬНЫЕ УЧАСТКИ: 10 соток в пос. Коняево, под строительство дома, газ, электричество, подъезд; 14 соток с ветхим домом в д. Улыбышево Судогодского р-на.; в д. Кадыево, 30 соток, с 2-этажным домом. Тел. 8-903-645-02-89.

Срочно! **ЗЕМЕЛЬНЫЙ УЧАСТОК** 15 соток, под застройку дома около д. Малахово, с планом постройки, без построек. Есть электричество. Документы готовы к продаже. Цена 350 тыс. руб, возможен торг. Тел. 8-930-834-25-22.

ЗЕМЕЛЬНЫЙ УЧАСТОК 12 соток с домом в д. Кадыево. Тел. 8-920-628-88-61.

УЧАСТОК ЗЕМЛИ в д. Малахово, 22 сотки под застройку. Есть электричество, возможность проведения газа. Водоём. Участок без строений, документы готовы к продаже. Цена 350 тыс. руб. Тел. 8-920-922-10-99.

ЗЕМЕЛЬНЫЙ УЧАСТОК 11,5 соток в деревне Кадыево, Судогодского р-на. Вблизи озера Якуши. Документы оформлены. Тел. 8-919-005-85-81.

САДОВЫЙ УЧАСТОК в СНТ «Здоровье», 4,5 сотки. Есть новый деревянный домик с открытой верандой, электричество, вода, фруктовые насаждения, кустарники. Тел. 8-915-793-93-06.

ЗЕМЕЛЬНЫЙ УЧАСТОК 18 соток в д. Михеево. Тел. 8-961-251-77-47.

УЧАСТОК 12 соток в центре д. Прокунино. Недорого. Тел. 8-904-956-36-88.

ГАРАЖ в ГСК-1, частично отделанный, подвал, электричество. Цена 235 тыс. руб. Торг. Тел.: 8-903-736-72-31, 8-915-086-40-88.

ГАРАЖ в БСК-1. Цена договорная. Тел. 8-961-257-66-59.

ГАРАЖ в БСК-1. Тел.: 8-905-055-73-98, 3-54-46.

Срочно! **ГАРАЖ** в ГСК-1, отделанный. Цена договорная. Тел. 8-905-610-80-31.

ГАРАЖ в ГСК-1 или сдам в аренду. Тел.: 3-11-40, 8-905-619-41-98.

ГАРАЖ в ГСК-2, №364. Цена 250 тыс. руб. Тел.: 3-35-86, 8-910-095-34-74, 8-920-926-55-10.

ГАРАЖИ: 6х5, ворота высокие, отделанный; в ГСК-2, 4х6, дёшево. Тел. 8-903-645-02-89.

ГАРАЖ в ГСК-3, полностью отделанный, 6х4. Тел. 8-904-654-47-67.

ГАРАЖ в ГСК-3, не отделанный. Цена договорная. Тел. 8-904-035-69-20.

ГАРАЖ в ГСК-6, 1 очередь. Ворота под Газель. Цена договорная. Тел.8-961-257-66-59.

Срочно! **ГАРАЖ** в ГСК-6, р-р 6х7, ворота высокие. Цена договорная. Тел.: 8-915-771-32-62.

FORD SIERRA, 1985 г. выпуска, на ходу, можно на з/части. Дёшево. Тел.: 8-960-727-63-64, 3-35-85.

МЕРСЕДЕС 190Е, 1989 г. выпуска, цвет чёрный. Цена 80 тыс. руб. Тел. 8-961-252-95-91.

Строительная фирма продаёт **ТЕХНИКУ** б/у: **КС-14 ТОНН-3577** – 700 тыс. руб., **ЗИЛ 4502** – 100 тыс. руб., **ОДАЗ (ПОЛУПРИЦЕП)** – 75 тыс. руб., **ПРИЦЕП К МАЗ** – 120 тыс. руб., **КАМАЗ МИКСЕР** – 400 тыс. руб., **МАЗ 5551** – 300 тыс. руб., **ЗИЛ 441510** – 100 тыс. руб. Тел.: 3-48-58, 8-960-727-27-18.

HYUNDAI MATRIX, 2008 г. выпуска, цвет серый металлик, двиг. 1,6, АКПП, пробег 70000 км. Два комплекта резины на дисках, обогрев сидений и зеркал. Отл. состояние. Цена 420 тыс. руб. Торг. Тел.: 3-58-66, 8-915-763-37-19.

ГАЗЕЛЬ 2003 г. выпуска, цельно-мет, грузопассажирская, цвет мурена, кап. ремонт двигателя – январь 2012, резина новая, состояние удовлетворит. Цена 140 тыс. руб. Торг. Тел.: 8-910-176-88-35, 8-919-002-41-59.

ВАЗ-2107, 1999 г. выпуска, цвет зеленый, цена 35 тыс. рублей. Тел.: 3-41-43,8-920-941-09-02.

ВАЗ-2106,1996 г. выпуска, цвет бежевый, в рабочем состоянии. Цена 15000 рублей. Тел. 8-904-039-77-17.

ВАЗ-2107, 1998 г. выпуска, пробег 130000 км, 1,6 л, 86 л.с., цвет белый, сигнализация, комплект зимней шины на дисках, 2 хозяина. Цена 30000 руб. Тел. 8-915-762-72-08. Александр.

ВАЗ-2108, 1994 г. выпуска, цвет красный. Цена договорная. Тел.: 8-904-261-03-16, 8-915-760-84-59.

Срочно! **ВАЗ-2114,** 2005 г. выпуска, 125 тыс. руб. Разумный торг. Тел. 8-915-773-11-90, 3-47-31.

ГАЗ-3110 «Волга» 2000 г. выпуска, 90 л.с. Цвет мурена, после ДТП, зимняя и летняя резина, запасные новые двери, новые крылья. Тел.: 3-11-35, 8-920-929-05-07

ОПЕЛЬ ЗАФИРА, 2001 г.в., цвет синий. Цена договорная. Тел. 8-980-755-59-69.

РЕЗИНУ летнюю Мишлен на литых дисках 175/70 R-13. Тел.8-920-930-91-51.

КОЛЁСА б/у (шины+диски), лето. 4 штуки. Размер 175/65. R14. Тел. 8-905-146-30-40.

ВЕЛОСИПЕД «Чижик», 3-колёсный, после одного ребёнка, на 1,5-3 года. Нужен мелкий ремонт. Дёшево. Тел. 8-910-673-88-32

АВТОКРЕСЛО детское, 9-36 кг, в хорошем состоянии. Цена 1500 руб., торг. Тел.: 3-49-45, 8-904-959-14-11.

КОЛЯСКУ, классика, зима-лето, фирма «EVERI» (Польша), москитная сетка, дождевик. В хор. состоянии, после одного ребёнка. Недорого. **КРОВАТКУ** IKEA (новая), сосна. Цена 1000 руб. Тел. 8-910-090-44-86.

КОЛЯСКУ-ТРАНСФОРМЕР «Сильвер-кросс». **КОЛЯСКУ ПРОГУЛОЧНУЮ** «Капелла S802». Торг. Тел. 8-904-033-39-04.

КОЛЯСКУ Cam (Италия), 3 в одном. Тел.: 8-903-833-88-99, 3-69-12.

Детскую летнюю **ПРОГУЛОЧНУЮ КОЛЯСКУ** «Capella», пр-во Корея, цвет серо-синий, модель S-709, не широкая, перекидная регулируемая ручка, 3 положения спинки, фиксирующиеся передние колёса, накидка на ножки, дождевик. В отл. состоянии. Тел. 3-12-76, с 18.00 до 21.00.

Срочно! **ТОРГОВОЕ ОБОРУДОВАНИЕ:** витрина и прилавок. Очень дёшево! Тел. 8-910-090-44-86.

КУХОННЫЙ ГАРНИТУР б/у, в отл. состоянии. **МЕТАЛЛИЧЕСКУЮ ЁМКОСТЬ ДЛЯ ВОДЫ** (на 1000 л). Недорого. Тел. 8-920-926-15-66, Анатолий.

СТЕНКУ мебельную, б/у 2 года, в отл. состоянии. Тел.: 3-27-62, 8-919-009-35-18.

ТЕЛЕФОН LG GT540 OPTIMUS. ТЕЛЕВИЗОР POLAR. Б/у, недорого. Тел. 3-41-56, 8-919-024-58-52.

СРОЧНО! КРОВАТЬ 2-ярусную. Б/у, дешево. Тел.8-904-034-29-52.

ПЛЕТЁНУЮ МЕБЕЛЬ: кресла, кресла-качалки, корзины и другое. Тел: 3-18-14.

ДВА КРЕСЛА-КРОВАТИ в хорошем состоянии. Тел. 8-920-938-77-88.

КОЛЫБЕЛЬКУ «Simpletty», пр-во США, очень красивая, с музыкой, массаж, мобиль, на пульте управления. Тел. 8-904-039-29-61.

ХОДУНКИ детские, в отл. состоянии. Цена 1500 руб. Тел. 8-915-750-23-04.

ВАННУ новую металлическую, недорого. Тел. 3-49-17, звонить после 19.00.

ОРТОПЕДИЧЕСКИЕ ПОДУШКИ, МАТРАСЫ пр-ва Германия, **МАССАЖЁРЫ** на кресло, **ФИТНЕС-КРОССОВКИ, ФИТНЕС-ШОРТЫ, ЛОСИНЫ.** Тел. 8-915-753-71-55.

СТИРАЛЬНУЮ МАШИНУ REGAL, загрузка 3,5 кг. Цена 5000 р. Тел.: 3-65-27, 8-904-259-62-48.

ШКОЛЬНУЮ ФОРМУ (жилетка, бриджи, сарафан) светло-серого цвета, для девочки от 6 до 8 лет. Цена 1500 руб. Тел. 8-904-253-78-94.

ПЛАТЬЕ для выпускного, р.42-48. Длинное, пышное, вместе с кольцами, золотисто-розового цвета. Цена 3500 р. Тел. 8-904-035-39-69.

КОТЯТ породы корниш-рекс. Рождены 4.04.2012. Котики. Окрас рыжий, черный. Привиты по возрасту. Телефон 8-920-904-33-47.

ДОСКИ размером: 25х60, 25х80, 25х100. **БРУС** любых размеров. Тел. 8-915-774-57-28 (Дмитрий).

ЩЕБЕНЬ ГРАНИТНЫЙ от одного мешка, сыплем на захоронения. Тел. 8-920-922-54-24.

МЕТАЛЛ б/у, лист 1-1,5 мм, уголок 25-32, от 12 руб./кг. Тел. 3-48-93.

КУПЛЮ:

1-2-3-КОМНАТНУЮ КВАРТИРУ. Тел. 8-903-645-02-89.

Срочно! **1-КОМНАТНУЮ КВАРТИРУ**. Тел. 8-904-598-39-06.

1-КОМНАТНУЮ КВАРТИРУ. Без посредников. Без ипотеки. Тел. 8-920-901-15-01.

2-3-КОМНАТНУЮ КВАРТИРУ без посредников. Тел. 3-43-44.

2-КОМНАТНУЮ КВАРТИРУ. Без посредников. Тел. 8-900-476-53-24.

2-КОМНАТНУЮ КВАРТИРУ в 3 квартале. Тел. 8-904-035-39-05.

ПИЛОРАМУ ленточную б/у. Тел.: 8-904-959-29-84, с 9.00 до 21.00.

СРОЧНЫЙ ВЫКУП ВСЕХ ВИДОВ АВТОМОБИЛЕЙ: битых, старых, новых, спецтехники. Тел. 8-920-922-54-24.

АГЕНТСТВО НЕДВИЖИМОСТИ «ЭКСПЕРТ»

покупает квартиры.

- Работаем с ипотекой, сертификатами, материнским капиталом.

*- **Помощь в получении ипотечного кредита.***

Тел. 3-29-29, 8-903-831-08-33, круглосуточно

реклама

ООО «ФОРМУЛА НЕДВИЖИМОСТИ»

-выкуп квартир в день обращения

-услуги по покупке и продаже недвижимости;

-оформление наследства и права собственности;

-юридические консультации бесплатно.

8 (906) 613-03-03

реклама

СДАЮ:

3-КОМНАТНУЮ КВАРТИРУ в кирп. доме в 1 квартале или продам. Тел. 8-910-09-88-420.

ТОРГОВЫЕ ПЛОЩАДИ в аренду, в зд. аптеки: 80 кв.м– 1 этаж, 30 кв.м - 3 этаж. Тел. 8-920-909-00-33.

СНИМУ:

Молодая семья из 3-х человек срочно **СНИМЕТ 2-КОМНАТНУЮ КВАРТИРУ.** Тел. 8-904-955-59-39.

Девушка с ребенком **СНИМЕТ 1-КОМНАТНУЮ КВАРТИРУ,** меблированную, желательно в 3 квартале. Чистоту, порядок и своевременную оплату гарантирую. Тел. 8-904-253-77-71 (Вера).

ВОЗЬМУ В АРЕНДУ НЕЖИЛОЕ ПОМЕЩЕНИЕ с отоплением и всеми коммуникациями, S-150-200 кв. м. под производство. Тел. 8-909-273-33-33.

МЕНЯЮ:

УЧАСТОК 12 соток в центре д. Прокунино на участок в к/с «Восточные». Тел. 8-904-956-36-88.

3-КОМНАТНУЮ КВАРТИРУ в 1 квартале, 1/12 эт. дома (ремонт обычный) на 2- комнатную с доплатой. Тел. 8-904-957-06-09.

3-КОМНАТНУЮ КВАРТИРУ, S-68 кв. м, лоджия, на 2-комнатную в 1 квартале в межквартальной полосе. Или продам. Тел. 8-904-958-72-01.

РАБОТА:

Детскому саду № 3 **ТРЕБУЮТСЯ ВОСПИТАТЕЛИ**. Тел. 3-34-45.

Детскому саду № 5 **ТРЕБУЮТСЯ ВОСПИТАТЕЛИ, ПОМОЩНИКИ ВОСПИТАТЕЛЕЙ, ПОВАРА, СТАРШАЯ МЕД. СЕСТРА.**

Детскому саду № 6 срочно требуются: **ПЕДАГОГ-ПСИХОЛОГ, ВОСПИТАТЕЛИ, МЛАДШИЙ ВОСПИТАТЕЛЬ, ПОВАР, ПОДСОБНЫЙ РАБОЧИЙ** на пищеблок, **ОПЕРАТОР ХЛОРАТОРНОЙ УСТАНОВКИ.** Телефон 3-70-05.

ФКП ГЛП Радуга **ПРИГЛАШАЕТ НА ПОСТОЯННУЮ РАБОТУ: ИНЖЕНЕРА ПО КОНТРОЛЮ КАЧЕСТВА НИИОКР** (девушку с высшим обр., з/плата 15000 руб.), **ИНЖЕНЕРА-СМЕТЧИКА** со стажем работы и знанием программы Гранд-Смета, **ИНЖЕНЕРА ТЕХНАДЗОРА** со стажем работы, **ЭЛЕКТРОМОНТЕРА** по ремонту и обслуживанию электрооборуд., **ФРЕЗЕРОВЩИКА** для работы на станке с ЧПУ (4, 5 разряд, с о/р от 5 лет). Тел. 8-49-254-3-19-27. Отдел кадров.

Строительной организации **ТРЕБУЮТСЯ: ПРОИЗВОДИТЕЛЬ РАБОТ (ПРОРАБ).** Высшее образ. О/р не менее 5 лет. Полный соц. пакет. З/п от 35000 руб.; **ЭЛЕКТРИКИ, ПЛОТНИКИ, БЕТОНЩИКИ, СВАРЩИКИ, РАМЩИК** на лесораму. З/п сдельная от 20000 руб. Тел.: 3-28-60, 8-960-727-27-18.

Предприятию **СРОЧНО ТРЕБУЮТСЯ** на работу **БУХГАЛТЕР, РАЗНОРАБОЧИЕ, ЭЛЕКТРИК, ГАЗОЭЛЕКТРОСВАРЩИКИ, СЛЕСАРИ-МОНТАЖНИКИ, ВОДИТЕЛЬ НА КАМАЗ.** Тел.: 3-24-81, 3-35-80.

ТРЕБУЮТСЯ ОПЕРАТОРЫ ЛЕНТОЧНОЙ ПИЛОРАМЫ (возможно обуч.), з/ плата от 20000 руб., **СТОЛЯРЫ-ПРОФИ** (изготовл. садовых домов), **УЧЕНИКИ СТОЛЯРНОГО ПР-ВА,** от 18 лет. Тел.: 3-19-26, 8-905-611-41-26.

ИП Жаркова. **ТРЕБУЮТСЯ ШВЕИ** в швейный цех г. Радужного. З/плата от 20000 руб. Тел. 3-09-33, 8-904-656-21-90.

МЯСОПЕРЕРАБАТЫВАЮЩЕМУ КОМБИНАТУ «ВЛАДИМИРСКИЙ СТАНДАРТ» ТРЕБУЮТСЯ НА РАБОТУ:

-**СПЕЦИАЛИСТ** по обуч. персонала, муж.,жен., о/р на мясном пр-ве, гр. р. 5/2.
-**ТЕХНОЛОГ**, жен., до 40 лет, о/р на мясном пр-ве.
-**МАСТЕР СМЕНЫ**, жен., до 40 лет, о/р на мясном пр-ве.
-**ОБВАЛЬЩИК МЯСА**, муж., жен., с о/р, гр. р. 2/2.
-**ЖИЛОВЩИК МЯСА**, муж., жен., о/р, гр. р. 2/2.
-**ВОДИТЕЛЬ** , кат В,С, муж., до 40 лет, опыт на грузовых а/м от 1 года.

с обучением:

-**ОБВАЛЬЩИК ТУШЕК ПТИЦЫ**-муж., жен. до 45 лет, гр. р. 2/2.
-**РАСФАСОВЩИК МЯСОПРОДУКТОВ**, жен., до 40 лет, гр.р. 1/3.
-**ФОРМОВЩИКИ** колбасных изделий, жен., гр. р. 1/3, 2/2.
-**ЗАСОЛЬЩИК МЯСА**, муж., жен. до 40 лет, гр. р. 2/2.
-**НАБОРЩИК,** муж. до 35 лет, гр.р. 1/3.
-**ТЕСТОМЕС,** муж., до 40 лет, гр. р. 2/2.
-**ГРУЗЧИК**, муж., до 40 лет, гр. р. 1/3.
-**УБОРЩИЦА**, жен., гр. р. 1/3, 2/2.
-**ДВОРНИК**, муж., гр.р. 2/2.

ДОСТОЙНАЯ ЗАРАБОТНАЯ ПЛАТА
СОЦ. ПАКЕТ, БЕСПЛ. ПИТАНИЕ, СПЕЦ. ОДЕЖДА.
ТЕЛ. 3-63-93, 3-28-57.

РАБОТА В КОМПАНИИ «ФАБЕРЛИК». Высокий доход. Тел. 8-904-254-62-54.

На производство мягкой мебели в г. Владимире **ТРЕБУЮТСЯ: СТОЛЯРЫ, СБОРЩИКИ И ОБИВЩИКИ МЯГКОЙ МЕБЕЛИ.** З/п от 25 тыс.руб. г. Владимир ул. Мира д.61а (ост. Плавательный бассейн, бывшее училище №9), ООО «СБК». Тел.: 8-920-624-17-18, 8-920-936-36-23.

ТРЕБУЕТСЯ ВОДИТЕЛЬ категории Е на новый Супер-МАЗ. Тел. 8-903-832-98-75.

Предприятию **ТРЕБУЕТСЯ ВОДИТЕЛЬ-МЕХАНИК.** За справками обращаться по тел. 3-58-79.

Открывающемуся швейному производству **ТРЕБУЮТСЯ: ШВЕИ, ТЕХНОЛОГ ШВЕЙНОГО ПР-ВА, ЗАКРОЙЩИКИ, НАЛАДЧИК ШВЕЙНОГО ОБОРУДОВАНИЯ.** з/п сдельная. Тел.: 8-905-140-77-77, 8-905-618-70-67.

ТРЕБУЕТСЯ ПРОДАВЕЦ непродовольственных товаров. Тел. 8-910-772-00-02.

ТРЕБУЕТСЯ МЕНЕДЖЕР в офис. Тел. 8-920-909-00-33.

ТРЕБУЕТСЯ БАРМЕН в детское кафе. Тел. 8-905-143-01-46.

ТРЕБУЕТСЯ ПАРИКМАХЕР. Тел. 8-920-909-00-33.

ТРЕБУЕТСЯ ПАРИКМАХЕР. Тел. 8-919-016-47-13.

РАЗНОЕ:

ПИЛОМАТЕРИАЛ: обрезной, необрезной. Горбыль, дрова. **СРУБЫ НА ЗАКАЗ**. Тел.: 3-62-26, 8-905-615-62-58.

ЭВАКУАТОР. Круглосуточно. Тел. 8-910-677-73-46.

ГРУЗОПЕРЕВОЗКИ: Мерседес, 16 куб. м, до 2 тонн, везде. Тел. 8-916-119-70-25.

ГРУЗОПЕРЕВОЗКИ, КВАРТИРНЫЕ ПЕРЕЕЗДЫ. Фиат Дукато, 12 куб. м, дл. 3,2 м. Грузоподъёмность 1,5 т. Везде. Тел. 8-903-647-05-44, 8-904-034-78-37.

ГРУЗО-ПАССАЖИРСКИЕ ПЕРЕВОЗКИ. Цельно-металлическая Газель, 7 мест. Грузоподъёмность 1,5 т. В любое время. Везде. Тел.: 3-44-41, 8-904-261-02-62.

ГРУЗОПЕРЕВОЗКИ до 0,7 т на автомобиле «ВИС» (каблучок)., изотерм. фургон (1,9х1,2х1,55). Недорого. Тел. 8-904-651-61-24, Дмитрий.

ПРЕДОСТАВЛЯЕМ ШИРОКИЙ СПЕКТР УСЛУГ ПО РЕМОНТУ И ОТДЕЛКЕ КОТТЕДЖЕЙ, ОФИСОВ, КВАРТИР и т.д. (электрика, сантехника, малярные работы, штукатурные, кафель, подвесные, натяжные потолки, стяжка полов и т.д.), помощь при подборе материалов. Тел. 8-904-253-89-64.

ПРЕДЛАГАЕМ ШИРОКИЙ СПЕКТР УСЛУГ ПО РЕМОНТУ И ОТДЕЛКЕ КВАРТИР и т.д. Сантехника, укладка ламината, плитки, малярные работы, стяжка полов, подвесные потолки любой сложности и многое другое. Качественная работа, доступные цены. Тел.8-915-767-71-74.

РЕМОНТ КВАРТИР, ДОМОВ, ДАЧ, ВСЕ ВИДЫ УСЛУГ. Роспись стен, картины на заказ и в наличии. Тел. 8-905-140-36-15.

ВЫПОЛНЮ КРОВЕЛЬНЫЕ РАБОТЫ ГАРАЖЕЙ, ДАЧ, ДОМОВ. Тел. 3-60-41.

РЕМОНТ КВАРТИР: стяжка полов, укладка линолеума, покраска, шпатлевка. **ЗАЛИВКА ФУНДАМЕНТА**, восстановление старого фундамента под дачным домиком. Помощь в приобретении материала. Цены приемлемые. Тел.: 8-960-727-40-89, 8-904-260-27-69, Александр.

БРИГАДА КРОВЕЛЬЩИКОВ ПЕРЕКРОЕТ И ОТРЕМОНТИРУЕТ МЯГКУЮ КРОВЛЮ. Надёжно и недорого. Тел. 8-900-473-88-13 (Артём).

ВАННЫ! ВОССТАНОВЛЕНИЕ ПОКРЫТИЯ на ваннах. Аналог заводского – наливные ванны. Акриловые вкладыши. Выезд в область. Тел.: 8(4922)37-30-67, 8-901-992-30-67.

ОРИГИНАЛЬНЫЕ ПОДАРКИ ДЛЯ ВАШИХ ЗНАКОМЫХ, ДРУЗЕЙ: футболки, кружки, полотенца, рюкзаки, подушки, с фото, подписями, пожеланиями. ТЦ «Дельфин», 2 этаж, 33 секция. Тел. 8-920-926-94-55.

В ГСК-9 3 июня в 10.00 **СОСТОИТСЯ ОТЧЕТНОЕ СОБРАНИЕ.** Тел. 8-904-252-75-66.

В ГСК-9 **ПРИГЛАШАЮТСЯ ЖЕЛАЮЩИЕ ДЛЯ СТРОИТЕЛЬСТВА ГАРАЖЕЙ.** Тел.8-904-252-75-66.

ОЦИФРОВКА АУДИОБОБИН И ВИДЕОКАССЕТ. Тел. 8-910-099-40-59.

СРОЧНО! ОТДАМ В ДОБРЫЕ РУКИ ПУШИСТОГО ДЕКОРАТИВНОГО КРОЛИКА. Тел.: 3-57-09, 8-905-142-77-80.

ОТДАДИМ КОТЯТ В ДОБРЫЕ РУКИ, 1 месяц. Тел.: 3-62-26, 8-961-256-38-57.

Даже самая маленькая кошка - это шедевр искусства! Леонардо да Винчи. **КОТЯТА РЫЖИЕ, ПЕРСИКОВЫЕ, ПЕПЕЛЬНЫЕ, ЧЁРНЫЕ ПРИНЕСУТ В ВАШ ДОМ ЛЮБОВЬ, ТЕПЛО И ЛАСКУ.** Отдадим в добрые руки. Тел. 3-66-14.

ЛЮБОЗНАТЕЛЬНЫЙ КОТЁНОК (ДЕВОЧКА) с говорящими глазами готов доставить Вам много счастья, оградить от стрессов и принести в дом улыбку и уют. Возраст 2,5 месяца, чистоплотен, в еде неприхотлив. **ТЕЛ. 3-37-91.**

БЮРО НАХОДОК:

НАЙДЕН КОШЕЛЁК 22 мая в 1 квартале , под лавочкой возле Поклонного креста. Обращаться по тел. 3-37-44, после 19.00.

ПОТЕРЯЛАСЬ КОШКА балийской породы, 18 мая, в пятницу, окрас пепельно-серый, чёрная мордочка. Огромная просьба, кто видел кошку или знает, где она находится, позвонить по тел. 8-910-779-36-20.

• консультация
• замеры
ОКНА ПВХ
от производителя
Хорошие окна
в добрые руки
группа компаний "Кровельный Мир"
8 (920) 917-888-9 8 (904) 857-91-24
e-mail: krovel-mir@mail.ru www.roof-covering.ru
реклама

Автомобильная электроника
в «Кондоре»
Компьютеры
Навигаторы
Видеорегистраторы
FM модуляторы
Сделай машину «умной»
тел. 3-61-88 г. Радужный, Торговый центр, 2-й этаж
реклама

ФУТБОЛЬНЫМ-БОЛЕЛЬЩИКАМ!
КАФЕ «ПАРУС» С 8 ИЮНЯ
НА ВРЕМЯ ПРОВЕДЕНИЯ ЧЕ - 2012 ПО ФУТБОЛУ
СТАНОВИТСЯ СПОРТИВНЫМ!
Ежедневные трансляции матчей чемпионата на большом экране.
ЦЕНЫ НА НАПИТКИ СНИЖЕНЫ НА 50%!
Болеем вместе! Болеем красиво!
Заказ места за столиком с джентльменским набором - 100 руб. А дальше - как пойдет...
ПРЕДВАРИТЕЛЬНЫЙ ЗАКАЗ ПО ТЕЛ. 3-41-71
ПРИ НАЛИЧИИ СВОБОДНЫХ МЕСТ ВПУСКАЮТСЯ ВСЕ ЖЕЛАЮЩИЕ.
реклама

Дорогие ребята!
Уважаемые родители!
Молодёжный спортивно-досуговый центр приглашает вас посетить
ДЕТСКИЙ ИГРОВОЙ ЗАЛ
В игровом зале представлены аттракционы:
- игровой комплекс «Кораблик» с сухим бассейном (с 3-х лет);
- двойная автогонка;
- аэрохоккей;
- космический баскетбол.
ДЛЯ ВАС РАБОТАЕТ КАФЕ
График работы игрового зала:
понедельник, вторник — выходной день
среда-пятница — с 17.00 до 20.00
выходные и праздничные дни — с 10.00 до 20.00
перерыв - с 14.00 до 16.00
Мы ждём вас по адресу: г. Радужный, 1 квартал, д. 56 (левое крыло)
реклама

Деревообрабатывающее предприятие "БЕРЁЗКА"
г. Радужный, квартал 17, сооружение 88.
Тел./ Факс 8(49254) 3-19-26
http: // березка 33.рф/ berezka 33@ list.Ru
Уважаемые дамы и господа! Деревообрабатывающее предприятие "Березка", идя навстречу многочисленным пожеланиям жителей города и регионов, радо предложить Вашему вниманию КОМПАКТНЫЕ ОДНО И ДВУХЭТАЖНЫЕ БЫСТРОВОЗВОДИМЫЕ ДОМА ДЛЯ СЕЗОННОГО ПРОЖИВАНИЯ НА ПРИУСАДЕБНЫХ УЧАСТКАХ.
Кроме того вы БЕСПЛАТНО получите:
-фундамент (буронабивные сваи, ростверк из бруса 120х50 с пропиткой)
- проект дома по Вашему вкусу
-монтаж дома
-крыша,покрытая профлистом
Будем рады осуществить вашу мечту о хорошей, недорогой даче.

Заводское изготовление ВАРИАНТ №1
В комплектацию дома входят:
- комплект утеплённых стеновых панелей наружных стен дома, каркас из бруса 50х100 мм (стены снаружи обшиты вагонкой "в елочку" и окрашены, цвет по желанию, внутренняя стена обшита фанерой и оклеена обоями)
- внутренние перегородки, каркас из бруса 50х50 мм, стены с обеих сторон обиты фанерой и оклеены обоями.
- комплект ферм
- перекрытие этажа (брус 150х50)
- удобная лестница на второй этаж
- пол двойной с утеплением (окрашен)
- потолок зашит вагонкой (утеплен, окрашен)
- двери, рамы, деревянные с чистовой отделкой.
8 000 руб/м2 общей площади

Заводское изготовление ВАРИАНТ №2 (зимний)
В комплекцию дома входят:
-комплект утепленных стеновых панелей наружных стен дома, каркас из бруса 50х100 мм (стены с обеих сторон обшиты вагонкой и окрашены в желаемый цвет)
- внутренние перегородки, каркас из бруса 50х50 мм, с обеих сторон обшиты вагонкой и окрашены
-комплект ферм
-перекрытие этажа (брус, 150х50)
-удобная лестница на втрой этаж
-пол двойной с утеплением (окрашен)
-потолок зашит вагонкой, утеплен, окрашен
- расшивка, плинтуса, наличники (окрашены)
-дверной блок двойной, деревянный с чистой отделкой
-рамы двойные
9 000 руб/м2 общей площади
реклама

РЕКЛАМА, БИЗНЕС - ИНФОРМАЦИЯ

РЕКЛАМА В ГАЗЕТЕ

3-70-39, 3-29-48

реклама

МЕБЕЛЬНАЯ ФАБРИКА «РАДУГА»

ИП ВОЛКОВ С.Б.

ВЫСТАВОЧНЫЙ ЗАЛ: 3 КВАРТАЛ, ТЦ «КАСКАД»

МЕБЕЛЬ

ПО ИНДИВИДУАЛЬНЫМ РАЗМЕРАМ ОТ ПРОИЗВОДИТЕЛЯ:

- *КУХОННЫЕ ГАРНИТУРЫ;*
- *ДЕТСКИЕ КОМНАТЫ;*
- *ПРИХОЖИЕ;*
- *ШКАФЫ-КУПЕ;*
- *МЯГКАЯ МЕБЕЛЬ*

Низкие цены и высокое качество, индивидуальный подход, дизайн, выезд к клиенту. Доставка, монтаж изделия по желанию заказчика, рассрочка.

СТОЛ ЗАКАЗОВ (3 КВ-Л, ТЦ «КАСКАД»):

ТЕЛ. 3-68-78

8-910-674-77-60.

реклама

Действует система скидок

- МЕТАЛЛОЧЕРЕПИЦА
- ПРОФНАСТИЛ (оцинкованный, крашеный)
- УТЕПЛИТЕЛЬ
- ВОДОСТОЧКА
- САЙДИНГ
- ГИБКАЯ ЧЕРЕПИЦА
- ПИЛОМАТЕРИАЛ
- ФАСАДНЫЕ СИСТЕМЫ
- СВЕТОПРОЗРАЧНЫЕ КОНСТРУКЦИИ
- ОКНА ПВХ от эконом до премиум класса (мансардные, стеновые)
- ДВЕРИ в розницу и оптом (межкомнатные, стальные)

Консультация и замер БЕСПЛАТНО

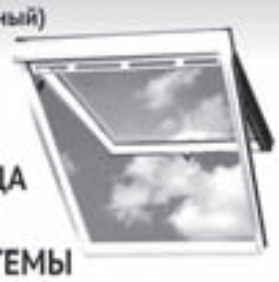

ГРУППА КОМПАНИЙ Кровельный Мир

ВОЗМОЖНО, ЛУЧШАЯ ЦЕНА СЕЗОНА

г. ВЛАДИМИР, ул. Связи, д. 8, оф. 5,

т/ф.: (4922) 522-796,

8 (930) 031-0000,

8 (920) 920-53-00

ДОСТАВКА ПО ГОРОДУ БЕСПЛАТНО

www.roof-covering.ru

Docke Mitten Hunter TEGOLA FAKRO GRAND LINE

e-mail: krovel-mir@mail.ru panin-m_ck@mail.ru

реклама

Государственное бюджетное образовательное учреждение начального профессионального образования Владимирской области

«ПРОФЕССИОНАЛЬНОЕ УЧИЛИЩЕ №14»

ЗАТО г. Радужный

Адрес: 600910, Владимирская область, г. Радужный, квартал 17, дом 118. Тел/факс: (49254)3-58-04, 3-22-51. E-mail:prof-14@mail.ru Лицензия: А 335077, рег. 2437 от 20.09.2011 — Аккредитация: ОП 020302, реп № 310 от 07.04.2011

ОБЪЯВЛЯЕТ ПРИЁМ УЧАЩИХСЯ НА 2012 - 2013 УЧЕБНЫЙ ГОД

БЮДЖЕТНОЕ ОБУЧЕНИЕ

По программам начального профессионального образования с получением среднего (полного) общего образования (на базе 9 классов)

Срок обучения: 2 года 5 месяцев

АВТОМЕХАНИК

- слесарь по ремонту автомобилей;
- водитель автомобиля категории «В» и «С»;
- оператор заправочной станции;

ПОВАР, КОНДИТЕР

- повар;
- кондитер;

Учащиеся обеспечиваются одноразовым питанием, стипендией, иногородним предоставляется общежитие.

ВНЕБЮДЖЕТНОЕ ОБУЧЕНИЕ

По программам профессиональной подготовки

Срок обучения 8 месяцев

ПАРИКМАХЕР;

Обучение по профессии парикмахер платное - принимаются все желающие не моложе 18 лет. Число мест ограничено.

ПРИЁМ ДОКУМЕНТОВ С 15 ИЮНЯ ПО 31 АВГУСТА 2012 Г.

СПРАВКИ ПО ТЕЛЕФОНУ: (49254) 3-58-04 , 3-22-51

реклама

НАТЯЖНЫЕ ПОТОЛКИ

M-one

ПОТОЛКИ ЛЮБОЙ СЛОЖНОСТИ, ЦВЕТА И ФАКТУР.

- БЫСТРО
- КАЧЕСТВЕННО
- НЕДОРОГО

замер, консультация, установка люстры: БЕСПЛАТНО

8-(920)-929-00-99

m-one33@mail.ru

8-(920)-621-33-44

ГАРАНТИЯ 15 ЛЕТ

САЙТ WWW.M-ONE33.RU

МОНТАЖ БЕСПЛАТНО!

реклама

МЕХОВОЕ АТЕЛЬЕ

г. Владимира

ВОЗОБНОВЛЯЕТ ПРИЁМ ЗАКАЗОВ

НА РЕМОНТ И ПЕРЕШИВ ГОЛОВНЫХ УБОРОВ, МЕХОВЫХ И КОЖАНЫХ ИЗДЕЛИЙ, ДУБЛЕНОК

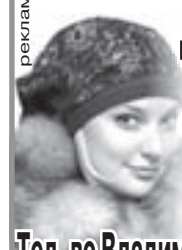

ждём Вас в Торговом центре (2 этаж) с 10.00 до 14.00

8 ИЮНЯ, 22 ИЮНЯ, 6 ИЮЛЯ, 20 ИЮЛЯ, И ДАЛЕЕ ЧЕРЕЗ ПЯТНИЦУ.

Тел. во Владимире 8-49-22-34-38-91

реклама

Баня в Радужном

приглашает в гости

-две парные: русская и сауна

-бассейн, купель

- комната отдыха

- отдельные номера и мн.др

г. Радужный, квартал 9, дом 10, тел. (49254) 3-47-50

реклама

Компания "Теплый дом"

1 квартал, д.58, тел. 8-910-676-08-55

Все виды Жалюзи

от простых до элитных (от 455 руб./кв.м)

• консультации • замеры • установка

реклама

КУПАЛЬНИКИ

НОВАЯ КОЛЛЕКЦИЯ

отдел нижнего белья, магазин «Дуэт»

межквартальная полоса 63/1

реклама

УСТАНОВКА ДОМОФОНОВ

БЕРЁМ ПОДЪЕЗДЫ НА ОБСЛУЖИВАНИЕ

8 4922 46-18- 05

8- 901- 192- 18- 05

реклама

КОНДИЦИОНЕРЫ И ФИЛЬТРЫ ВОЗДУХА

надежные производители

индивидуальный подход к каждому заказу

честные цены

Продажа

Монтаж

Сервис

Дышите чистым, прохладным воздухом!

Звоните: 8-903-830-87-38

ООО "ВладимирАэроСервис"

реклама

ВЫЗОВ ВЕТЕРИНАРНОГО ВРАЧА НА ДОМ

ТЕЛ. 8-904-030-92-39 ДМИТРИЙ

реклама

ПРОИЗВОДСТВЕННО-ТЕХНИЧЕСКАЯ ЛИНИЯ
ВИНПЛАСТ
СВЕТО-ПРОЗРАЧНЫЕ КОНСТРУКЦИИ
Завод пластиковых окон и алюминиевых конструкций
Rehau- неизменное немецкое качество с 1950 г.
Большой опыт работы!

REHAU Unlimited Polymer Solutions
Заказывайте окна без дилеров и переплат напрямую с нашего производства
ЖАЛЮЗИ
Офис в г. Радужном: Межквартальная полоса, д.61.
тел. 3-50-19 моб. 8-920-909-27-99
реклама

Фор-А
ОКНА ПВХ от 8000 р. "под ключ"
Двери входные "Бульдорс", "Йошкар" от 9000 р.
Балконы и лоджии от 10000р.
Межкомнатные двери
Телефон: 8(4922)60-26-60
8(920) 62-62-362
1 квартал д.57Б рядом с магазином "Хозяин", первая дверь
реклама

ОКНА №1
Гарантия 5 лет на монтаж
СКИДКИ! РАССРОЧКА!
Бесплатно: замер, доставка, подъём на этаж.
Лоджии, балконы из ПВХ и алюминия
ОКНА НА ДАЧУ
КАЧЕСТВЕННЫЕ ОКНА
КАЧЕСТВЕННЫЙ МОНТАЖ
ОФИС НАХОДИТСЯ ПО АДРЕСУ: ТЦ "ДЕЛЬФИН", СЕКЦИЯ 34.
Тел. 3-33-29 (с 10.00 до 18.00), вечером: 3-04-09, 3-01-25.
Г. ВЛАДИМИР, УЛ. ЧАЙКОВСКОГО, 30. Тел. 44-18-91.
реклама

ОКНА ПВХ
по цене завода-изготовителя
производство г. Москва
• ВХОДНЫЕ ДВЕРИ;
• Балконы: остекление, отделка;
• Профессиональный монтаж;
• Рассрочка без %;
• Заключение договора у Вас дома.
Минимальные сроки изготовления!
тел.: 3-45-95; 8-905-614-93-38
Г. РАДУЖНЫЙ, МЕЖКВАРТАЛЬНАЯ ПОЛОСА,
ТЦ «МОДУЛЬ», 2 ЭТАЖ, СЕКЦИЯ № 10, «ПЛАНЕТА КРЕПЕЖА»
реклама

ШВЕЙНОМУ ПРЕДПРИЯТИЮ В Г. РАДУЖНОМ
ТРЕБУЮТСЯ ШВЕИ
З/П ВЫСОКАЯ, ПОЛНЫЙ СОЦ. ПАКЕТ
ТЕЛ. (4922) 42-31-57. АДРЕС: Г. РАДУЖНЫЙ, 17 КВАРТАЛ, Д.115
реклама

РЕМОНТ
СТИРАЛЬНЫХ МАШИН, ХОЛОДИЛЬНИКОВ, ПЫЛЕСОСОВ, МИКРОВОЛНОВЫХ ПЕЧЕЙ.
А ТАКЖЕ ЗАПЧАСТИ К НИМ В НАЛИЧИИ И НА ЗАКАЗ
ДАЕТСЯ ГАРАНТИЯ.
АДРЕС: 1 КВАРТАЛ, Д.45А.
ЗАЯВКИ ПО ТЕЛЕФОНАМ:
3-31-66 - С 8.00 ДО 18.00,
СОТ.8-915-765-59-41,
8-904-959-42-11.
реклама

ФОТОПЕЧАТЬ:
9Х13, 10Х15, 13Х18, 20Х25, А4, А3.
ФОТОПЕЧАТЬ
обложек и изображений на CD, DVD-дисках.
Справки по тел.
3-29-48, 3-70-39.
Адрес: 1 квартал, дом 55, каб.204, 209.
реклама

официальный представитель завода
ОКНА
• БАЛКОНЫ, ЛОДЖИИ РАССРОЧКА 0 %
(1-й взнос 1000 руб.)
• МОБИЛЬНЫЙ ОФИС
(заключение договора на дому)
• МЕТАЛЛИЧЕСКИЕ ЗАБОРЫ
(профлист, «рабица»)
КОРОТКИЕ СРОКИ
ПРОФЕССИОНАЛЬНЫЙ МОНТАЖ
ВЫСОКОЕ КАЧЕСТВО
8-905-613-16-80,
8-919-020-38-59 ВЕЧЕРОМ : 3-40-11
реклама

Студия натяжных потолков
от простых – от 300 р./м²
бесшовных – от 500 р./м²
до многоуровневых и потолков с фотопечатью
Профессиональный и квалифицированный монтаж
Собственное производство
материалы от лучших производителей
Надежный гарпунный метод крепления
Качественный монтаж и выезд замерщика-технолога - БЕСПЛАТНО
Заключение договоров с заказчиком на дому
тел.: (4922) 37-02-88; 8 906 559-48-11
8 904-034-97-95; e-mail: snp_33@mail.ru
реклама

ГАЗЕТА «РАДУГА-ИНФОРМ»
ПОЗДРАВИТ ВАШИХ БЛИЗКИХ, ДРУЗЕЙ, КОЛЛЕГ С ЛЮБОЙ ПРАЗДНИЧНОЙ ДАТОЙ.
ЗАЯВКИ ПРИНИМАЮТСЯ НЕ ПОЗДНЕЕ, ЧЕМ ЗА 5 ДНЕЙ ДО ВЫХОДА ГАЗЕТЫ.
НАШ АДРЕС: ЗД. АДМИНИСТРАЦИИ, КАБ. 209. ТЕЛ. 3-70-39.
реклама

Самые разные идеи для подарков:
★ календари
★ плакаты
★ открытки
Изготовление эксклюзивных:
★ приглашений
★ дипломов
★ грамот
★ визиток
★ листовок
★ брошюр
и др.
Плакаты А3
Открытки
Календари
распечатка фотографий
печать на дисках
Тел. 3-29-48. 3-70-39.
Здание администрации, каб. 209.
Звоните, нам будет интересен любой ваш замысел!
реклама

ТЕПЛИЦЫ ИЗ ПОЛИКАРБОНАТА
ПРОЧНЫЙ СВАРНОЙ НЕРЖАВЕЮЩИЙ КАРКАС
ОЦИНКОВАННЫЙ ПРОФИЛЬ
ПРОСТОЙ МОНТАЖ
КАЧЕСТВЕННЫЙ ДОЛГОВЕЧНЫЙ ПОЛИКАРБОНАТ
ПРОВЕРЕНО!
100% ГАРАНТИЯ КАЧЕСТВА
Скидка на монтаж -20 %
т.: 8 905 140 30 40
реклама

Всё о Радужном
http://www.raduzhnyi-city.ru
реклама

Учредитель - администрация г. Радужного.
Главный редактор - А. ТОРОПОВА.
Адрес редакции: 600910, Владимирская обл., г. Радужный, 1-й квартал, д. 55. Тел/факс редакции 3-29-48. рекламный отдел 3-70-39.
E-mail: radugainform@npmgktv.ru
Зарегистрирован в Центральном региональном управлении Комитета РФ по печати (г.Тверь) 17.06.97г. Рег. № Т-1055.
Авторы опубликованных материалов несут персональную ответственность за подбор и точность приведенных фактов. Редакция не несет ответственность за объявления от физ. лиц, не связанные с осуществлением предпринимательской деятельности на основании ст. 1 п. 5 ФЗ РФ «О рекламе». Любое использование материалов газеты «Р-И» допускается только с разрешения ее правообладателя - редакции «Р-И». Компьютерная верстка М. КАРАВАЕВОЙ, С. ПАНКРАТОВОЙ.
Отпечатано 1.06.2012 г. с оригинал-макетов редакции информационного бюллетеня «Радуга-информ» в ОАО «Владимирская офсетная типография». 600036, г. Владимир, ул. Благонравова, 3.
Подпись в печать: 31.05.2012 г., по графику - в 14.00, по факту - в 14.00.
Заказ 44034. Тираж 7000 экз. Цена - бесплатно.