ЕЖЕНЕДЕЛЬНАЯ РЕКЛАМНАЯ ГАЗЕТА

Территория Радужный

12+

№44(666)

20 НОЯБРЯ 2026 г.

13 лет с вами!

Студия Анны Чирковой

МЫ ПЕРЕЕХАЛИ

1 квартал, дом 13 (вход с торца с правой стороны)

ОКРАШИВАНИЕ ВОЛОС ХИМИЧЕСКАЯ ЗАВИВКА

СТРИЖКИ от 400 р.!*

Детская стрижка в автомобильчике - ребёнку не будет скучно.

Для ПЕНСИОНЕРОВ скидки*. Красота доступна каждому!

Предварительная запись по телефонам: 8-903-647-00-43, 8-906-614-07-37.

*Срок акции: 1.11.2026-1.11.2027, подробности у мастеров.

27 ноября в КЦ «Досуг» выставка-продажа с 9.00 до 17.00

МЁДА



СКИДКИ ПЕНСИОНЕРАМ*

При покупке 3-х кг сортового мёда - 1 кг лугового мёда в подарок.**

из Воронежа, Краснодара и Адыгеи от Ермаковых.

ПРОДУКЦИЯ ПЧЕЛОВОДСТВА: перга, пыльца, маточное молочко, прополис, прополисная мазь, прополисные холстинки и мн. др. Масло.

Имеются противопоказания. Необходима консультация специалиста.

*Срок акции - 27.11.2026. Подробности акции - у продавца.

ДОМ & ДВОР

ПРОИЗВОДСТВО БЛОКОВ И БРУСЧАТКИ

8-800-234-65-62

Ликвидация склада СТРОИТЕЛЬНОЙ ПРОДУКЦИИ!

БРУСЧАТКА (3 сорт), цена от 300 до 400 руб./кв.м

Офис продаж: 1 квартал, дом 1. Тел.: 3-28-31, +7(904)034-30-20.https://city-litenet.ru

Lite ЗАО «ЛВС» - ТВОЙ ЛЁГКИЙ ДОСТУП В СЕТЬ (Интернет)

Внимание! АКЦИЯ ПРОДОЛЖАЕТСЯ!*

ИНТЕРНЕТ за 300 руб./мес.*

ГОД (12 месяцев с момента подключения)

ИНТЕРНЕТ + ТВ (IPTV) за 350 руб./мес.*

Тариф «Про100 ЛВС». Подключение - 1000 руб. Скорость доступа в сеть до 100 Мбит/с

Тариф «Про100 ЛВС комбо». Подключение - 1000 руб. Скорость доступа в сеть до 100 Мбит/с. Более 100 цифровых каналов.

*Дополнительные условия акции: скидка предоставляется при подключении к сети связи ЗАО «ЛВС» новых абонентов (впервые подключающихся). Подключение только в многоквартирных жилых домах (при наличии технической возможности). Скидка предоставляется однократно. По истечении периода действия акционной скидки Абоненту устанавливается тарифный план «Верный друг» (100 Мбит/с: 550 руб./мес. (стоимость указана на 1.10.2026 г.)). Акция действует с 01.05.2026 г. по 31.12.2026 г. Дополнительная информация по тел. +7-904-034-30-20.

МЫ ВСЕГДА РЯДОМ!

СЛУЖБА ТЕХНИЧЕСКОЙ ПОДДЕРЖКИ ЗАО «ЛВС» (Litenet):

+7 (49254) 3-28-31, +7 (904) 034-30-20 (МАКС), 1 квартал, д. 1, https://city-litenet.ru

ВЫСТАВКА-ПРОДАЖА МЁДА

24 ноября

КЦ "Досуг"

Мёд из четырёх регионов России: Алтай, Краснодар, Башкирия, Волгоградская обл.



При покупке 1 кг СОРТОВОГО МЁДА - 1 кг ЦВЕТОЧНОГО МЁДА в подарок*

КОЧЕВАЯ ПАСЕКА Рязановых

3 л (4 кг) цветочного мёда - 2000 руб.

* Срок проведения акции - 24.11.26. Количество подарков ограничено. Подробности - у продавцов. ИП Рязанов Д.В.

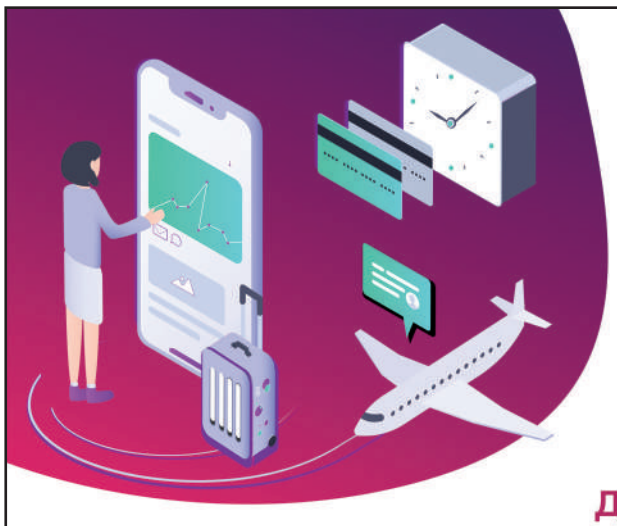

ВЛАДБИЗНЕСБАНК

КРЕДИТЫ НА ЛЮБЫЕ ЦЕЛИ

ДЛЯ БЮДЖЕТНИКОВ, ПРЕДПРИНИМАТЕЛЕЙ И РАБОТАЮЩИХ ПО НАЙМУ

РЕКЛАМА. АО «ВЛАДБИЗНЕСБАНК», ИНН 3327100351 ЛИЦЕНЗИЯ БАНКА РОССИИ №903 ОТ 23.08.2017 Г. 18+

Г. РАДУЖНЫЙ 3 КВАРТАЛ, Д.35 Б 8 (800) 301-14-21 VLBB.RU

ИЗУЧИТЕ ВСЕ УСЛОВИЯ КРЕДИТА (ЗАЙМА) НА САЙТЕ WWW.VLBB.RU В РАЗДЕЛЕ КРЕДИТОВ ДЛЯ ЧАСТНЫХ ЛИЦ. ОЦЕНИВАЙТЕ СВОИ ФИНАНСОВЫЕ ВОЗМОЖНОСТИ И РИСКИ.

ЗАКОНОДАТЕЛЬНОЕ СОБРАНИЕ

Ольга Хохлова: «Сотрудничество Владимирской и Брестской областей опирается на общую историю»

В Законодательном Собрании в формате телемоста состоялся круглый стол «Брест — Владимир: единый вектор развития военно-патриотического и краеведческого туризма». Мероприятие прошло в рамках ранее подписанного с Брестским областным Советом депутатов соглашения о сотрудничестве.



Открывая встречу, председатель владимирского регионального парламента Ольга Хохлова подчеркнула, что взаимодействие обеих территорий опирается на общую историю, память о прошлом, традиции и ценности.

— Последовательная работа с молодежью помогает создавать прочную основу для воспитания достойного поколения, для которого любовь к Отечеству является фундаментальным чувством, — сказала председатель Законодательного Собрания Владимирской области Ольга Хохлова.

Председатель Брестского областного Совета депутатов Марина Ковалевская отметила, что общая историческая память — это то, что связывает Брестчину и Владимирскую область не меньше, чем экономика. Брестская крепость первой приняла удар 22 июня 1941 года, а среди ее защитников были уроженцы Владимирского края — и это общая страница истории двух регионов.

Участники круглого стола обсудили действующие практики и предложения по совместным проектам молодежного взаимодействия, туристический потенциал регионов, музейное сотрудничество и дальнейшее развитие побратимских отношений между Ковровом и Брестом. С обеих сторон прозвучало множество инициатив. Так, предложено развивать проекты по образцу «Поезда памяти», когда дети, отличившиеся в разных видах деятельности, могут приезжать в соседнюю страну и своими глазами увидеть места общей истории.

В ходе обсуждения туристического потенциала регионов отмечены объекты, представляющие интерес для совместных маршрутов. Прозвучала идея организации регулярных телемостов между образовательными организациями. Такая практика уже существует в некоторых колледжах Владимирской и Брестской областей.

Было предложено продолжать взаимодействие в музейной работе. Например, результатом сотрудничества Гороховецкого историко-архитектурного музея с «Мемориальным комплексом «Брестская крепость-герой» стала выставка «Я — крепость, веду бой. Дорогами памяти...». Она рассказывает о гороховчанах — защитниках Брестской крепости.

Свои предложения внесла и депутат Законодательного Собрания Владимирской области, директор ковровской школы № 22 Инна Гаврилова. Она выступила с инициативой развития кадетского образования через совместные проекты двух регионов. Инна Гаврилова поделилась успешной практикой развития промышленного туризма, который вошел в образовательные программы: в рамках проектной деятельности дети посещают предприятия, а их наставниками становятся конструкторы заводов. Так патриотическое воспитание соединяется с профориентацией и подготовкой молодых специалистов для ключевых отраслей экономики регионов.

Ольга Хохлова выразила уверенность, что встреча стала еще одним шагом в развитии сотрудничества Владимирской и Брестской областей.

— Походы по местам боевой славы, участие в поисковых акциях, восстановление заброшенных обелисков — именно такие искренние, живые впечатления формируют прочную основу гражданской позиции молодых людей и остаются с ними на всю жизнь, — подчеркнула Ольга Хохлова. *— Уверена, что итоги встречи и прозвучавшие предложения станут основой для дальнейшего развития отношений между нашими регионами, укрепления связей в сфере патриотического воспитания, культуры и туризма.*

В области открылся первый «Мой семейный центр»



Председатель Законодательного Собрания Владимирской области Ольга Хохлова приняла участие в торжественном открытии социального учреждения «Мой семейный центр» в Покрове.

В формате «одного окна» здесь будут предоставляться социальные, консультативные, психологические и иные услуги. Для посетителей обустроены комната тишины, кабинеты психолога и юрисконсульта, детская игровая, творческая мастерская, кухня-гостиная и конференц-зал.

Работа центра ориентирована на многодетные семьи, семьи участников СВО, семьи с детьми-инвалидами, семьи, оказавшиеся в трудной жизненной ситуации.

В своем выступлении Ольга Хохлова отметила, что демографическая политика остаётся одним из приоритетов работы депутатского корпуса.

- В регионе сформирована серьёзная правовая база для защиты интересов семей с детьми, а специализированные МФЦ позволяют сделать эту помощь еще доступнее. Уверена, что новая площадка станет востребованным местом комплексного сопровождения жителей Покрова и городского округа, -подчеркнула спикер областного парламента.

Новые технологии для продвижения базовых ценностей общества



Председатель Законодательного Собрания Владимирской области Ольга Хохлова приняла участие в III медиаконгрессе Ассоциации содействия развитию информационного пространства Владимирской области «Медиасфера».

В этом году форум получил межрегиональный статус: в стенах ВлГУ собрались журналисты, PR-специалисты, медиапедагоги из Москвы, Санкт-Петербурга, Московской, Ивановской, Ленинградской и Нижегородской областей.

Деловая программа конгресса охватила широкий круг тем — от информационной политики до применения искусственного интеллекта.

Ольга Хохлова приняла участие в работе секции для женщин-руководителей — участниц «Женского движения Единой России», где главной темой обсуждения стал вопрос использования ИИ для формирования личного бренда и продвижения в информационном пространстве.

В ходе пленарного заседания спикер областного парламента особо отметила, что встречи такого формата задают вектор развития медиасферы региона и всей страны.

- Информационное пространство постоянно меняется. Журналистам, блогерам и аналитикам важно успевать за новыми технологиями. Это инструмент, который нужно использовать для продвижения базовых для общества ценностей, таких как семья, забота о близких, преемственность поколений, — обратилась к гостям форума Ольга Хохлова.

Материал подготовлен пресс-службой Законодательного Собрания Владимирской области.

ПОЛЕЗНО ЗНАТЬ

Сделки, подлежащие обязательному нотариальному удостоверению

Каждый из нас хотя бы раз в жизни сталкивается с ситуацией приобретения недвижимости. Нужно ли идти к нотариусу для составления договора или можно предоставить в регистрирующий орган документы в простой письменной форме? Об этом сообщается в канале Управления Росреестра по Владимирской области в МАКС.

«В соответствии с гражданским законодательством нотариальное удостоверение сделок обязательно в случаях, указанных в законе, а также в случаях, предусмотренных соглашением сторон, хотя по закону для сделок данного вида эта форма не требовалась», – отмечает Александр Киреев, заместитель руководителя Управления Росреестра по Владимирской области.

В каких же случаях требуется обязательное нотариальное удостоверение сделок?

Положения Федерального закона от 13.07.2015 № 218-ФЗ «О государственной регистрации недвижимости» предусматривают следующие виды сделок, подлежащих обязательному нотариальному удостоверению:

1. Сделки по отчуждению или договоры ипотеки долей в праве общей собственности на недвижимое имущество, за исключением:

- сделок при отчуждении или ипотеке всеми участниками долевой собственности своих долей по одной сделке;
- сделок, связанных с имуществом, составляющим паевой инвестиционный фонд или приобретаемым для включения в состав паевого инвестиционного фонда;
- сделок по отчуждению долей в праве общей собственности на земельные участки из земель сельскохозяйственного назначения, оборот которых регулируется Федеральным законом от 24 июля 2002 года № 101-ФЗ «Об обороте земель сельскохозяйственного назначения»;
- сделок по отчуждению и приобретению долей в праве общей собственности на недвижимое имущество при заключении договора, предусматривающего переход права собственности на жилое помещение в соответствии с Законом Российской Федерации от 15.04.1993 № 4802-1 «О статусе столицы Российской Федерации» (за исключением случая, предусмотренного частью девятнадцатой статьи 7.3 указанного Закона);
- договоров об ипотеке долей в праве общей собственности на недвижимое имущество, заключаемых с кредитными организациями;
- сделок по отчуждению долей в праве общей собственности, заключаемых в связи с изъятием недвижимого имущества для государственных или муниципальных нужд.

2. Сделки, связанные с распоряжением недвижимым имуществом на условиях опеки, а также сделки по отчуждению недвижимого имущества, принадлежащего несовершеннолетнему гражданину или гражданину, признанному ограниченно дееспособным.

Требования к нотариальной форме сделок содержатся и в иных нормативно-правовых актах. В частности, в Гражданском кодексе РФ содержатся требования о нотариальной форме договора ренты, в Семейном кодексе РФ – к соглашению о разделе имущества и брачному договору, а также договору приобретения имущества в долевую собственность супругов.

В соответствии с нормами действующего законодательства уступка требований и перевод долга, основанные на сделке, совершенной в нотариальной форме, соглашение об изменении и расторжении нотариально удостоверенного договора также совершаются в нотариальной форме.

«Несоблюдение нотариальной формы сделки, если нотариальное удостоверение сделки является обязательным, влечет ее ничтожность, то есть не несет за собой никаких юридических последствий», – подчеркивает Андрей Баринов, заведующий кафедрой гражданско-правовых дисциплин, к.ю.н., доцент Владимирского филиала РАНХиГС.

В случае, если действующее законодательство не содержит требований об обязательной нотариальной форме сделки, можно предоставить в регистрирующий орган документы в простой письменной форме или удостоверить сделку у нотариуса.

Материал подготовлен Управлением Росреестра по Владимирской области.

ПРАВИТЕЛЬСТВО ВЛАДИМИРСКОЙ ОБЛАСТИ: СОБЫТИЯ, ФАКТЫ

Партнёрство на годы вперёд



«Владимирская область, с её богатыми промышленными традициями и стремлением к инновациям, видит в ПАО «КАМАЗ» не только надёжного партнёра, но и мощный драйвер развития отечественного машиностроения.

Наше сотрудничество имеет прочные основания. Предприятия региона уже вносят свой вклад в производственную цепочку ПАО «КАМАЗ», поставляя комплектующие и материалы, отвечающие высоким стандартам качества».

Александр Авдеев, губернатор Владимирской области

Делегация Владимирской области во главе с губернатором Александром Авдеевым с 11 по 13 ноября посетила с рабочим визитом Республику Татарстан, где провела серию встреч и переговоров.

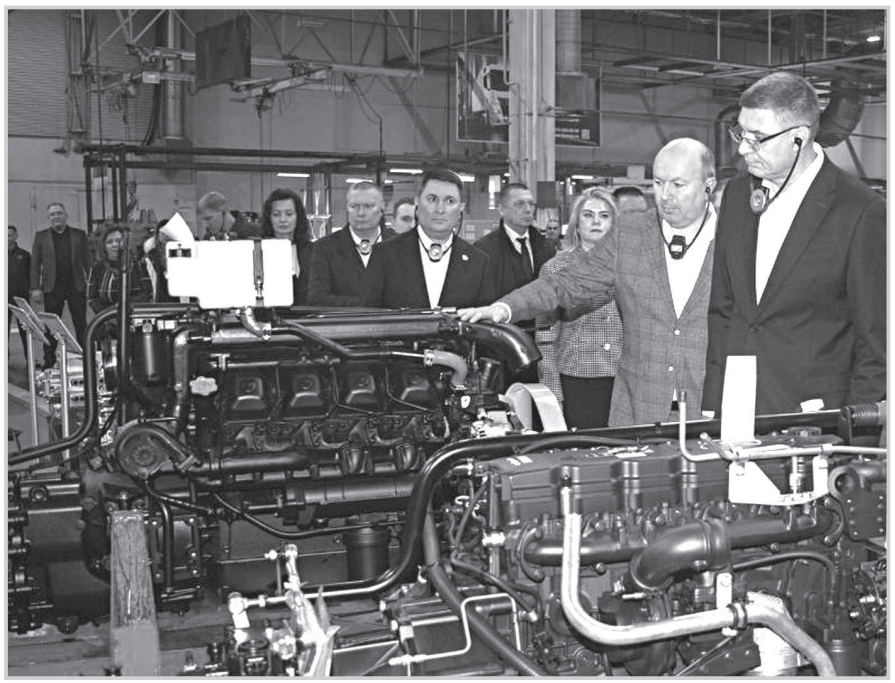

В состав делегации вошли представители крупного бизнеса, управляющих компаний технопарков, органов местного самоуправления, кураторы экономического блока Правительства региона.

В ходе визита достигнуты важные договорённости об укреплении сотрудничества с «КАМАЗом».

В первую очередь, речь идет о развитии Муромского индустриального парка и завода «Муромтепловоз». Сегодня одно из ведущих предприятий нашего региона с более чем 100-летней историей выпускает узлы и комплектующие для партнёров из Татарстана. По данным на 2026 год, загрузка заказами со стороны «КАМАЗа» достигала 95 процентов. Одна из главных долгосрочных задач – развить территорию завода. Именно для этого на свободных площадях создаётся Муромский индустриальный парк. Проект рассчитан до 2031 года. Цель – не просто сохранить производство, а создать «точку роста». Планируется организовать не менее 1,5 тыс. новых рабочих мест. В основу развития муромской площадки ляжет успешный опыт сети индустриальных парков Татарстана.

В числе перспективных векторов партнёрства 33-го региона с автогигантом – кооперация в машиностроении и совместный капитальный ремонт грузовой техники.

Это станет продолжением успешного партнерства, начало которому было положено летом этого года в Вязниках: там на ранее пустовавшей площадке завода «Освар» компания «РУАУТО ТРЕЙЛЕР» запустила производство прицепной и навесной техники для грузовиков. Партнёром выступил «КАМАЗ». После выхода проекта на полную мощность планируется создать более 700 рабочих мест.

Среди других тем, поднятых в ходе деловых переговоров, разработка соглашения между ПАО «Татнефть» и Правительством Владимирской области о минимальном гарантированном объёме поставок на независимые заправки региона.

Также обсуждались вопросы развития логистической инфраструктуры трассы М-12 «Восток». Здесь, прежде всего, речь идёт об адаптации существующих съездов, разворотных петель для удлинённых автопоездов и беспилотного автотранспорта. Это обеспечит безопасность движения, поможет включить Владимирскую область в пилотный маршрут регулярных беспилотных грузоперевозок по маршруту Санкт-Петербург – Казань, а также создать в нашем регионе крупные логистические центры для различных видов транспорта.

Ну и, конечно же, приоритетной точкой соприкосновения для нашей области остаётся взаимодействие с промышленными предприятиями Татарстана. Особый интерес представляют машиностроение, автомобилестроение, внедрение роботизированных решений.





НОВОСТИ РЕГИОНА

Продукция из Владимирской области представлена на выставке Международной строительной недели БРИКС в Казани

На ней были продемонстрированы лучшие образцы коммунальной и строительной техники, проекты в сфере недвижимости.

В числе экспонентов выставки – «Оружейные мастерские» из Камешковского округа. Данная компания выпускает линейку продукции, востребованную в сфере гособоронзаказа, при этом не упускает возможностей заявить о себе и в гражданском секторе. На форуме она представила свой многофункциональный погрузчик «Шмель».

С 1 января 2027 года в регионе увеличится величина прожиточного минимума

Изменения затронут все категории граждан и будут действовать в течение всего 2027 года. Для трудоспособных жителей прожиточный минимум составит 21 386 рублей, для пенсионеров – 16 873 рубля, для детей – 19 031 рубль.

Для справки. Прожиточный минимум – это расчётная величина, которая позволяет своевременно определять размер пособий и субсидий для малообеспеченных семей и пенсионеров, а также адаптировать меры социальной поддержки к текущей экономической ситуации.

О повышении безопасности на дорогах и готовности трасс к зимнему сезону

Губернатор Александр Авдеев провёл заседание комиссии по обеспечению безопасности дорожного движения во Владимирской области. Ключевые темы мероприятия – организация безопасного движения и готовность дорожных служб к зимнему периоду.

Главной причиной дорожно-транспортных происшествий остаётся нарушение водителями правил дорожного движения: превышение скорости, несоблюдение дистанции и опасные манёвры. В регионе продолжаются работы, направленные на повышение безопасности дорог: разделяют потоки транспорта с помощью осевых барьерных ограждений, ставят сигнальные столбики, дополнительные дорожные знаки и освещение. Также наносятся шумовые полосы и устанавливаются новые светофоры.

Кроме обустройства важно поддерживать хорошее состояние дорог, особенно в зимний период. Запас песко-соляной смеси у «ДСУ-3» и малых подрядчиков уже превышает 90 процентов. Для бесперебойной работы в сложных погодных условиях во всех подразделениях сформирован резерв топлива – соответствующие договоры уже заключены.

В Покрове начал работу первый в области «Мой семейный центр»

Он создан как единое пространство помощи и общения для жителей разных возрастов. Его услуги будут полезны семьям с детьми, пожилым людям, инвалидам, активным пенсионерам, ветеранам и участникам СВО, а также бабушкам и дедушкам, которые проводят время с внуками.

Пространство включает ряд тематических зон, каждая из которых решает свои задачи. Для доверительных бесед и эмоциональной разгрузки есть кабинет психолога «Диалог без границ» с элементами сенсорной комнаты. Мобильный актовый зал – для встреч, праздников и других событий, для совместного творчества работает мастерская креативных идей. Кроме того, в пункте проката можно взять предметы для новорождённых и технические средства реабилитации.

Триумф на финише

Пятью наградами чемпионата России завершила сезон сборная Владимирской области по спортивному ориентированию.

Соревнования проходили в Ставрополе. В них приняли участие более 600 атлетов из 49 регионов страны.

Наши спортсмены завоевали три золотые, серебряную и бронзовую медали. Марк Тутынин дважды поднимался на верхнюю ступень пьедестала почёта, также в его активе – серебряная и бронзовая награды. Ещё одну золотую медаль в копилку нашей сборной внесла Анастасия Рудная.

Поздравляем ребят и тренерский штаб с отличным завершением сезона!

ИСТОРИЯ ГОРОДА В НАШИХ ВОСПОМИНАНИЯХ



В мае 2027 года мы будем отмечать 55-летие нашего любимого города Радужного. В памяти каждого, кто живёт здесь, особенно у старожилов, есть немало воспоминаний о том, как строился и развивался наш город. Предлагаем вам, уважаемые читатели, поделиться ими со всеми радужанами.

А пока продолжаем публикацию фрагментов из книги Инессы Григорьевны Пивоваровой «Согреем радугой сердца», изданной в 2008 году. Книги очень искренней, душевной, написанной с огромной любовью к городу Радужному и его жителям.



Школа №3.

Согреем радугой сердца

ГЛАВА ВТОРАЯ

РАДУЖНЫЙ

Над головой шумит Мещерский лес,
Смолой и земляникою пропахший,
А на холме в голубизне небес
Стоят дома средь россыпей ромашек.
До боли в сердце милые края.
Мой город Радужный,
В тебе любовь моя,
Ты в зелени, в берёзовом снегу,
Я жить с тобой в разлуке не могу.
Одной судьбой мы связаны навек,
Ты стал для нас и родиной, и домом,
И улыбнётся встречный человек,
Хотя мы с ним, наверно, не знакомы.
До боли в сердце милые края,
Мой город Радужный,
В тебе любовь моя,
Мой Радужный, моя родная Русь,
Тебе я низко в пояс поклонюсь.

Владимир Венников.

ЭТОТ ГОРОД С НАЗВАНИЕМ СКАЗОЧНЫМ...

Последнее десятилетие прошлого века, то есть девяностые годы, были насыщены многообразием событий, изменивших жизнь страны, и, естественно, нашего маленького посёлка.

Весной 1990 года состоялись очередные выборы поселкового Совета народных депутатов. В его состав в большинстве вошли молодые, энергичные, заражённые волной развивающейся демократии люди. Изменился не только состав поссовета, но и его структура. Если раньше председатель поселкового Совета народных депутатов избирался из состава исполкома и работал на общественных началах, то теперь его избирали все депутаты тайным голосованием на своей первой сессии. Председатель поссовета впервые избирался на альтернативной основе. Две кандидатуры – В.И.Карпов и В.А. Алексеев – в результате голосования получили одинаковое количество голосов, пришлось голосовать вновь, опять тот же результат. После объявленного перерыва, дебатов, характеристик - новое голосование, и снова прежний результат. В конце – концов, с перевесом в один голос председателем Совета избрали В.А. Алексеева.

Это были первые, поистине демократические выборы, где поселковая власть избиралась не по указанию свыше, не по рекомендации областных руководителей – чиновников, не поднятием рук «одобрямс», а честным голосованием. Ко всему прочему председатель Совета народных депутатов стал работать на постоянной основе, как штатная оплачиваемая единица поселкового совета. Должности же председателя исполнительного комитета и его заместителя перестали быть выборными, но остались в структуре поссовета на постоянной основе. Состав исполкома, кандидатуры его председателя и заместителя председателя утверждались Советом народных депутатов. Первым председателем исполкома поссовета, или мэром, как чуть позже стали называть радужане эту должность, был назначен и утверждён А.И. Юрьев, его заместителем В.Н.Поляничко. Обе эти ветви власти работали вместе и слаженно. Хотелось всё делать по-новому, чтобы не краснеть перед своими избирателями, чтобы жизнь в посёлке только радовала бы жителей. Благо энтузиазма для этого хватало. Срок полномочий того Совета был рассчитан не на два, как прежде, а на четыре года, но до конца срока не доработал. После событий октября 1993 года, известных как расстрел Белого дома, указом президента Б.Н. Ельцина Верховный Совет России, а вслед за ним и Советы народных депутатов прекратили досрочно свою деятельность. У руля осталась только власть исполнительная, или как её стали именовать – администрация города. Но это будет потом, а в самом начале 90-х годов ещё кипела демократическая волна, ещё пытались спасти конверсией «Радугу», еще гудели строительные краны, сокращение рабочих кадров только-только начиналось, и еще полные автобусы развозили радужан по рабочим местам на технологические площадки. Лазерный центр напрямую выполнял функцию градообразующего предприятия, посему забот о бюджете у новой поселковой власти не возникало. Область, как и прежде, финансировала лишь содержание поссовета, ЗАГСа, школ, в том числе и музыкальной, а в посёлке на средства Лазерного центра достраивался очередной детский сад, самый большой, более чем на 500 детей. В марте 1991 года первый блок (а их по проекту четыре) принял 140 детей. Через год сад был достроен полностью и тысячная очередь ожидающих места в дошкольное учреждение значительно уменьшилась. Заведующая «Чародеем», именно так стал называться этот детский сад, А.Г. Антонова и стройкой руководила, и воспитательным процессом, и формированием коллектива. А коллектив здесь, как и в любом другом детском учреждении, удивительный. Вообще дошкольные учреждения нашего города одно краше другого. В каждом из них работают замечательные педагоги, которые отдают детям частичку своего сердца, в каждом саду столько же тепла, добра и фантазии, сколько и в «Чародее». Просто он самый вместительный и самый молодой в Радужном. Завершение его строительства словно большой восклицательный знак, поставленный в конце того бурного строительства и развития Лазерного центра и р.п. Владимир-30, которые завершились в девяностые годы, годы экономического упадка, развала страны, перестроек, реформ и кризисов.

В числе оборонных предприятий, которых экономический кризис коснулся почти в первую очередь, оказался и Лазерный центр. Сокращение госзаказа привело к нестабильности предприятия. Задержки заработной платы, сокращение рабочих мест, многократное уменьшении финансирования – сделало невозможным дальнейшее содержание на бюджете предприятия жилого фонда, детских садов, магазинов и других структур, обслуживающих население посёлка. В бюджете поселкового Совета денег на содержание всего этого тоже не было. Область помогала, как могла, выделяла продовольственные товары, которые распределялись населению по талонам, но взять на свой бюджет полностью содержание поселка не могла, так как р.п. Владимир-30 не являлся субъектом областного подчинения. Сначала областное руководство предложило войти посёлку в состав Судогодского района, но, как говорится: «посчитали – прослезились», районного бюджета не то, что на наш посёлок, на себя-то едва хватало. И тогда решено было обратиться в Правительство с просьбой присвоить нашему рабочему посёлку статус города. Подготовили все необходимые документы, объявили конкурс на лучшее название городу. Большинство будущих горожан предложили назвать город – Радуга. Это название вписали в документы, направили их в Областной Совет, откуда они ушли в Москву, и 2 декабря 1991 года Указом Президиума Верховного Совета РСФСР рабочий посёлок Радужный был преобразован в город областного подчинения. Название городу в Правительстве решили оставить то же, что в 1977 году было присвоено посёлку. Так и появился во Владимирской области самый молодой город с самым красивым поэтическим и сказочным именем – город Радужный.

Первыми на баланс городского бюджета Лазерным центром были переданы детские сады, затем жилой фонд. ЖКО перешёл в ведение города и был впоследствии преобразован в два предприятия: ЖКХ и Водоканал. Городской комитет муниципального хозяйства (ГКМХ) появился в нашем городе одним из первых в области. Расчётные листки у нас тоже появились у первых. Их разработали радужные программисты С.Лысенко и О. Будалова. Листки эти немного видоизменились, но в основе действуют до сих пор.

Конечно, жилось и работалось в ту пору трудно и сложно. Сокращение до предела госзаказа градообразующему предприятию, свёртывание исследований по оборонной тематике по причине недофинансирования, а то и вообще его отсутствие тут же отразилось и на городе. Главной проблемой стала безработица, многие перспективные сотрудники Лазерного центра остались не у дел и покинули предприятие. Кто-то обменял квартиры и уехал в другие города, кого-то теперь автобусы увозили на работу во Владимир, кого-то электрички в Москву. Многие в прошлом перспективные инженеры переквалифицировались в «челноков», зарабатывая на жизнь торговлей, многим вообще пришлось забыть о своей профессии. Дамокловым мечом нависли над горожанами долги по зарплате и социальным пособиям. Начался отток рабочей силы в другие города. Буквально за 3-4 года от былого величия Радужного не осталось и следа. Укором смотрели на город пустые глазницы недостроенного инженерного корпуса, в развалины превращались замороженные строительства большого больничного корпуса, Дворца техники молодёжи, кинотеатра. То там, то здесь выходили из строя трубопроводы. Городской бюджет, как говорится, трещал по швам. Чтобы как-то залатать образовавшиеся дыры, городские власти (возглавлял тогда администрацию А.И. Андреев) поочерёдно выставляли на продажу когда-то городскую гордость: гостиницу, торговый центр, комбинат бытового обслуживания, магазины. Всё это порождало различные социальные всплески. Однако, городская инфраструктура, несмотря ни на что, развивалась достаточно быстрыми темпами. В первые два года существования города в администрации уже работали отделы: социальной защиты, образования, культуры, финансовая служба, юридическая, комитет управления муниципальным имуществом, городская прокуратура, три банка, в январе 1993 года в Радужном был создан городской суд, в 1994 – служба занятости и другие учреждения.

Несмотря на все трудности той поры, чтобы разгрузить переполненные учениками две действующие школы, в 1991 году открылась средняя школа №3. «Школа в лесу», как её называли сами учащиеся, расположилась в помещении бывших солдатских казарм. Реконструировали здание очень быстро, часть учителей перешла из 1-ой и 2-ой школы, часть приняли вновь. Учебно-воспитательный процесс здесь, как и в двух других городских школах, проходил на высоком профессиональном уровне.

Многое пришлось пережить радужанам в ту пору: ваучеризацию, приватизацию, последствия правительственного путча и расстрела Белого дома, различные социальные неурядицы местного уровня - в общем, всё то, что переживали все россияне. Но город стремился выжить, и выживать ему в тяжёлые времена перестроечных реформ помогали люди – опора и гордость Радужного, их глубокие патриотические чувства, любовь к своей малой родине, выстроенной, выпестованной руками и сердцем. Не для развала же с такой гордостью, с таким энтузиазмом и верой в будущее строили свой город люди.

Наверное, поэтому, когда в 1995 году кандидатом на должность главы администрации города был выдвинут С.А. Найдухов, один из первых строителей Радужного, в своей предвыборной программе обещавший не только вывести город из создавшегося положения, но и утверждавший, что знает, как это сделать, горожане поверили ему и избрали мэром Радужного.

Конечно, не сразу всё изменилось, но стремление вновь избранного мэра сделать жизнь радужан достойной, было столь велико, что у него многое стало получаться. Поддержал предпринимателей - и появились новые рабочие места, наладил личные контакты с поставщиками энергоресурсов - и при понедельном перечислении платежей, даже при задолженности, город без перебоев стал получать газ и электроэнергию. Отказался от бездумной приватизации муниципальной собственности. Чтобы как-то расплатиться с долгами по детским пособиям, подготовиться к зиме, помочь некоторым предприятиям,- одним из первых в области ввёл взаиморасчёты. Своего рода памятником эпохи взаимозачётов стала городская детская школа искусств, разместившаяся в реконструированном здании первого детского сада. Все работы на этом объекте велись без выделения денежных средств, а в счёт задолженности предприятий по налогам в бюджет. ДШИ в 1998 году переехала в новые апартаменты, а квартиры в жилом доме, где она располагалась ранее, были переданы в жилой фонд.

В 1996 году Радужный по инициативе С.А. Найдухова и настоятеля местного прихода отца Валерия был освящён архиепископом Евлогием. На месте освящения сначала установили деревянный крест, а через год была воздвигнута часовня–ротонда из красного кирпича с белокаменным крестом. Деньги на крест собирали всем городом, а часовню строили на средства предпринимателей. Появление в городе этого сооружения стало своего рода началом отсчёта нового для Радужного времени, наполненного значимыми событиями.

Фото из архива редакции газеты.



Детский сад №5.



Поклонный крест.

ПОЗДРАВЛЕНИЯ



22 НОЯБРЯ ОТМЕТИТ ЮБИЛЕЙ

Галина Викторовна Антонова.

ОТ ВСЕЙ ДУШИ ЕЁ ПОЗДРАВЛЯЕТ КОЛЛЕКТИВ ООО КАФЕ «РАДУЖНОЕ»:

Пусть будет этот юбилей
Незабываемым из дней -
Улыбок полон и цветов
И благодарных теплых слов!
Пусть в радости идут года,
Чтоб в жизни были навсегда
Здоровье, счастье и успех,
Удача в начинаньях всех!

ГОРОДСКОЕ ОБЩЕСТВО ИНВАЛИДОВ ОТ ВСЕЙ ДУШИ ПОЗДРАВЛЯЕТ С ДНЁМ РОЖДЕНИЯ

Тамару Николаевну Малюк – 16 ноября,
Лидию Петровну Соколову – 19 ноября,
Людмилу Ивановну Приданову – 22 ноября.

Поздравляем с днём рождения! Пусть здоровье будет крепким, а силы не убывают! Желаем, чтобы каждый день радовал ясным настроением и ощущением внутреннего спокойствия.

Желаем бодрости, душевного тепла, уютных вечеров, поддержки близких и простых радостей, которые делают жизнь светлее. Пусть заботы обходят стороной, а рядом всегда будут люди, с которыми легко и спокойно.

19 НОЯБРЯ ОТМЕТИЛА СВОЙ ЗНАМЕНАТЕЛЬНЫЙ ЮБИЛЕЙ ВЕТЕРАН ОБРАЗОВАНИЯ ЗАТО Г. РАДУЖНЫЙ, МЕТОДИСТ ДЕТСКОГО САДА № 5

Анна Геннадьевна Сальникова.

Уважаемая Анна Геннадьевна! От всей души поздравляем Вас с Юбилеем!

Вы внесли большой вклад в воспитание и образование детей дошкольного возраста. Как методист детского сада Вы были для педагогов не просто наставником, а надёжной опорой. Вы помогали каждому педагогу поверить в свои силы, найти свой подход. Ваши рекомендации всегда отличались глубиной, точностью и практической пользой. Ваше отношение к делу служило примером ответственности и преданности профессии. В своей работе Вы также много внимания уделяли социальным вопросам, оказывали помощь детям и семьям, которые нуждались в повышенном внимании.

Желаем Вам, Анна Геннадьевна, крепкого здоровья, душевного спокойствия и счастья в кругу близких. Пусть каждый день будет наполнен уютом, заботой родных и приятными моментами.

22 НОЯБРЯ ОТМЕТИТ СВОЙ ЗНАМЕНАТЕЛЬНЫЙ ЮБИЛЕЙ ВЕТЕРАН ОБРАЗОВАНИЯ ЗАТО Г. РАДУЖНЫЙ, МУЗЫКАЛЬНЫЙ РУКОВОДИТЕЛЬ ДЕТСКОГО САДА № 3

Алла Николаевна Ракова.

Уважаемая Алла Николаевна! Сердечно поздравляем Вас с Юбилеем!

Быть музыкальным руководителем в дошкольном учреждении – это особый дар! Сколько поколений малышей благодаря Вам научились слышать красоту, тянуться к прекрасному и радоваться мелодии. Сколько утренников и праздников Вы сделали особенными, сколько маленьких артистов раскрыли! Вы бережно вплетали музыку в первые годы жизни ребёнка. Ваша преданность делу и безграничная любовь к музыке делали мир вокруг светлее и добрее, а детство волшебнее.

Желаем Вам неиссякаемого вдохновения, крепкого здоровья и радости от каждого дня! Пусть музыка всегда звучит в Вашем сердце, а жизнь будет наполнена гармонией, теплом и счастьем!

Совет ветеранов образования.

ПОЗДРАВЛЕНИЕ в ГАЗЕТЕ - это ПРИЯТНО !

ОДИН ИЗ СПОСОБОВ доставить радость ИМЕНИННИКУ- это поздравить его в нашей с вами газете «Территория-Радужный»!

Ведь поздравления всем всегда приятно получать!
ТАК ЧТО ПИШИТЕ, ЗВОНИТЕ, УЗНАВАЙТЕ, УТОЧНЯЙТЕ, ЗАКАЗЫВАЙТЕ!

НАШ ТЕЛЕФОН: 8-901 -888-08-90 (Макс).

ЦДМ Кинозал Сириус АФИША

https://vk.com/kinosirius,
8 (49254) 3-25-72,
сайт https://cdm.vld.muzkult.ru/,
https://max.ru/id3308004412_gos

19, 21, 22 и 25 ноября

10:00 - «Турбозавры. Суперфильм», 0+, 250 р.
11:30 - «Приключения пингвинёнка», 6+, 250 р.
12:55 - «Лучшее лето в жизни», 12+, 250 р.
14:40 - «Колотун и Волшебное королевство», 6+, 300 р.
16:50 - «Дедмобиль»,12+, 300 р.
18:30 - «Колотун и Волшебное королевство», 6+, 350 р.

20 ноября (пятница)

10:00 - «Турбозавры. Суперфильм», 0+, 250 р.
11:30 - «Колотун и Волшебное королевство», 6+, 250 р.
13:40 - «Дедмобиль»,12+, 300 р.
18:00 - Закрытие недели культуры и спорта - Праздничный концерт кавер – дуэта «Леди Хит»

Фильмы, доступные по Пушкинской карте -

В кинозале «Сириус» предусмотрены скидки: для многодетных семей, для участников СВО и членов их семей*.
*Льготы предоставляются только при предъявлении подтверждающих документов при покупке билетов в офлайн кассе кинозала! Подробности по телефону и в кинозале.

Прогноз погоды с 21 по 27 ноября

Прогноз составлен по материалам gismeteo.ru

Дата		21	22	23	24	25	26	27
Температура воздуха, С.	день	+5	+4	0	0	-2	-2	-2
	ночь	0	-1	-2	-3	-3	-3	-4
Осадки, облачность								
Атмосферное давление, мм.		735	740	743	744	741	749	752
Ветер, метр/сек.		ю-1	юз-3	юз-3	в-4	з-3	з-3	з-3

ВОЛОНТЁРЫ СПЕШАТ НА ПОМОЩЬ!

Я - Волонтер! г. Радужный

Волонтёры добровольческого движения «Радуга добрых сердец» ЗАТО г. Радужный

ОКАЖУТ БЕЗВОЗМЕЗДНУЮ ПОМОЩЬ ЖИТЕЛЯМ НАШЕГО ГОРОДА (пожилым, инвалидам, одиноко проживающим).

Что мы можем:
- принести воды из автомата с питьевой водой;
- сходить в магазин или в аптеку;
- произвести оплату коммунальных услуг.

Всё это мы готовы делать совершенно **БЕСКОРЫСТНО!**
Нам не надо покупать шоколадки и поить нас чаем! Главная награда для нас - это ваша искренняя благодарность, счастливые глаза и улыбки!

Звоните нам по телефону: 8-915-752-09-13 (Ирина Вадимовна).



РЕКЛАМА в газетах давно является ПРОВЕРЕННЫМ ИНСТРУМЕНТОМ МАРКЕТИНГА. Она **НЕДОРОГАЯ, ЦЕЛЕВАЯ И ЭФФЕКТИВНАЯ.**



ОБЪЯВЛЕНИЕ в городской рекламной газете - **ВОЗМОЖНОСТЬ продать, купить, предложить свои услуги, найти работу** и т.д.

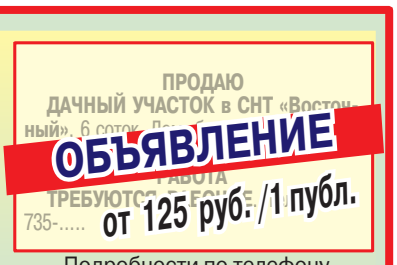

ПОЗДРАВЛЕНИЕ в газете - **один из способов доставить радость ИМЕНИННИКУ.**



Ваша информация **попадёт в 7300 квартир нашего города!**

КАК БЫСТРО ПОДАТЬ РЕКЛАМУ, ОБЪЯВЛЕНИЕ, ПОЗДРАВЛЕНИЕ В ГАЗЕТУ «ТЕРРИТОРИЯ-РАДУЖНЫЙ»

- ДИСТАНЦИОННО
- ОНЛАЙН ОПЛАТА

8-901-888-08-90 (Макс). эл. почта: territory-r@city-litenet.ru

НЕДВИЖИМОСТЬ

ПРОДАЮ:

КОМНАТУ в общежитии в 9 квартале, д.№6/1, S=13,3 кв.м, с балконом. Кресло-кровать, шкаф, тумба, стиральная машина остаются. Продажа от собственника. Тел.: 8-919-011-23-13, 8-980-046-85-54.

КОМНАТЫ В ОБЩЕЖИТИИ: S=12 кв.м, лоджия, **недорого**; S=13,5 кв.м, свой с/уз., окно ПВХ, в хор. сост. Тел. 8-903-831-08-33.

КОМНАТЫ: в 9 квартале - **д. №8,** S=19 кв.м.; **600 000 руб.;** в 1 квартале - **д. №16**, в 3-комнатной квартире, S=9-11 кв.м., с балконом; **от 450 000 руб**. **Блоки в общежитии,** S=24-38 кв.м. Недорого. Тел. 8-906-613-03-03.

1-КОМНАТНЫЕ КВАРТИРЫ: в 1 квартале - **д. №7, д.№37**, S=31 кв.м, от 1350 тыс. руб.; **д.№20** «владимирской» серии, S=33/17/8 кв.м.; в 3 квартале - **д.№16, №20,** S=33 кв.м, «чешка», с ремонтом и без. Тел. 8-906-613-03-03.

1-КОМНАТНЫЕ КВАРТИРЫ в 3 квартале в «морском» **д.№9,** на 4 эт., не угловая, S=34/17/9 кв.м + балкон, раздельный с/узел; **д.№17,** «чешка», на 2 эт., S=33/17/8 кв.м + двойной балкон. Тел. 8-903-645-02-89.

1-КОМНАТНУЮ КВАРТИРУ в пос. Коняево, на 1 эт. 2-этажного кирпичного дома. S- 27,4 кв.м. В комнате и кухне: современный ремонт, натяжные потолки, пластиковые окна, двойная входная дверь. С/у и прихожая требуют отделки. Центр. водоснабжение и отопление, для гор. воды - электрич. бойлер. Рядом с домом кирп. сарай и небольшой зем. участок. Тел. 8-903-833-33-49, Елена.

2-КОМНАТНЫЕ КВАРТИРЫ в 1 квартале: **д.№2**, **№24,** на 2 и 3 эт., «распашонки», S=41-48 кв.м, балкон, в хорошем состоянии, с мебелью. Никто не проживает. **2200 тыс. руб.** Тел. 8-903-831-08-33.

2-КОМНАТНЫЕ КВАРТИРЫ: в 3 квартале - **д. №25** «владимирской» серии, на 5 эт., S=50 кв.м + балкон, в отличном состоянии; в «морских» домах: **д.№9,** на 5 эт., «распашонка», S=53 кв.м + балкон; **д. №27,** на 8 эт.; в кирпичных домах: **д.№10, №18**. Возможна «семейная ипотека». Тел. 8-903-831-08-33.

2-КОМНАТНЫЕ КВАРТИРЫ: в 1 квартале- **д.№3, №13**, **№24, №25** на 2, 3 и 4 эт., S=47 кв.м.+балкон; в 3 квартале - д.**№5, №7, №12, №13** на 2, 3 и 5 эт., S=47 кв.м + балкон. Тел. 8-903-645-02-89.

2-КОМНАТНУЮ КВАРТИРУ в 1 квартале, **д.№10,** S=47/17/11/8,5 кв. м, «распшонка», окна ПВХ, металлическая входная дверь, не угловая, никто не проживает. Цена **2200 тыс. руб**. Возможен обмен на 1-комнатную квартиру. Тел. 8-906-613-03-03.

2-КОМНАТНУЮ КВАРТИРУ в 3 квартале, на 2 этаже, не угл., S=48 кв.м + балкон, окна ПВХ, **2190 тыс. руб.** Тел. 8-903-831-08-33.

2-КОМНАТНУЮ КВАРТИРУ в 3 квартале, д.**№16** на 4 эт., «чешка-распашонка», S= 54/17,2/12/9 кв.м, лоджия из кухни, **возможен обмен на 1-комн. кв-ру.** Тел. 8-920-901-15-01.

2-КОМНАТНЫЕ КВАРТИРЫ в 3 квартале: **д.№5, №13** на 2, 3 и 4 эт., не угл., S=48 кв.м.; от **2 000 000** руб., **д.№33** на 3 эт., S=80 кв.м, большая лоджия; в «морских» домах **№9, №26, №27** на 3 и 8 эт., S=51/19/12/9 кв.м. Тел. 8-906-613-03-03.

2-КОМНАТНУЮ КВАРТИРУ в пос. Асерхово, на 2 эт. 2-этажного кирпичного дома, туалет, ванная в квартире, окна пластик, дверь железная. С земельными участками и сараем. Тел. 8-920-623-38-93.

3-КОМНАТНУЮ КВАРТИРУ в 1 квартале, S= 60/17/11/9/8 кв.м, 2-ой этаж, большая лоджия, не угловая. Цена **2760 тыс. руб**.Тел. 8-906-613-03-03.

3-КОМНАТНЫЕ КВАРТИРЫ в 1 квартале - д.**№31, №33,** S=62 кв.м; в 3 квартале: в д.**№4, №19, №29** на 3, 4, 5 и 7 эт., S=70/19/12/9/11 кв.м, с ремонтом и без; **д. №25, №27** «влад.» серии на 2, 5 и 7 эт., S=66,5/12,5/12,5/8/17 кв.м, лоджия, от **2 900 000 руб.** Тел. 8-906-613-03-03.

3-КОМНАТНУЮ КВАРТИРУ в 3 квартале, д.№13, S= 63 кв.м. Или обменяю на 2-комнатную квартиру. Тел. 8-920-947-08-53.

3-КОМНАТНЫЕ КВАРТИРЫ в 3 кв-ле - в «морских» **д.№9, №19** на 4, 5 и 6 эт., не угл.; S=70 кв.м, от **3470 тыс. руб.**; **д.№23, №25** «влад.» серии, S=66 кв.м, **2800 тыс. руб.** Тел. 8-903-831-08-33.

3-КОМНАТНУЮ КВАРТИРУ в 3 квартале, в «морском» доме, S=70 кв. м, не угловая, возможен обмен на 1- или 2-комнатную квартиру, цена **3 600 000 руб.** Тел. 8-906-613-03-03.

КОТТЕДЖ в 7/2 Благодар, S-104 кв. м, площадь участка - 6 соток. Тел. 3-48-58 (в рабочее время).

ЗЕМЕЛЬНЫЕ УЧАСТКИ: в кв-ле **7/1**, 13 соток; в **с. Борисоглеб** под ИЖС 7 соток; **3-УРОВНЕВУЮ КВ-РУ** с гаражом в таунхаусе в квартале 7/2 «Благодар». Тел. 8-903-645-02-89.

ДАЧНЫЙ УЧАСТОК в СНТ «Федурново», сектор 4А, №16, 6 соток. Ухоженный, сухой, плодово-ягодные насаждения, 3 плодоносящие яблони, клубника. Теплица. Огорожен вокруг рабицей, скромный домик, туалет, электричество, водопровод. Тел. 8-900-473-77-63.

ГАРАЖ в ГСК-4, S=20 кв.м, не угловой, документы готовы. Тел. 8-906-613-03-03.

ГАРАЖ в ГСК-6. Тел. 8-904-594-22-20.

ОТДЕЛЬНО СТОЯЩЕЕ НЕЖИЛОЕ ПОМЕЩЕНИЕ в 3 квартале, S=50 кв.м. Тел. 8-903-645-02-89.

КУПЛЮ:

АН «Эксперт» КУПИТ КВАРТИРУ в г. Радужном. В любом состоянии, за наличные. Тел. 8-903-645-02-89.

АН «Формула недвижимости» ПОКУПАЕТ ЛЮБЫЕ КВАРТИРЫ за собственные средства в г.Радужном. Возможен выкуп из-под ипотеки. За наличные в день обращения. Тел. 8-906-613-03-03.

Организация ПОКУПАЕТ КВАРТИРЫ в г.Радужном за наличные, в любом состоянии, по рыночной цене, в день обращения. Выкуп из-под ипотеки. Тел. 8-960-728-70-04.

1-, 2-КОМНАТНУЮ КВАРТИРУ, можно на 1 этаже. Рассмотрю все варианты. Тел. 8-920-901-15-01.

1-, 2-КОМНАТНУЮ КВАРТИРУ за наличные. Рассмотрю все предложения. Тел. 8-930-743-60-20.

СДАЮ:

КОМНАТУ в общежитии в 9 квартале, д.№6/1, S=13,3 кв.м, с балконом. Кресло-кровать, шкаф, тумба, стиральная машина остаются. От собственника. Тел.: 8-919-011-23-13, 8-980-046-85-54.

КВАРТИРУ в хорошем состоянии, с мебелью и техникой на длительный срок. Тел. 8-900-583-77-37.

1-КОМНАТНУЮ КВАРТИРУ в межквартальной полосе, на длительный срок, без мебели. Тел. 8-904-957-09-22.

1-КОМНАТНУЮ КВАРТИРУ в 3 квартале, на длительный срок, частично меблирована. Тел. 8-961-110-75-72.

1-КОМНАТНУЮ КВАРТИРУ в 1 квартале на длительный срок, меблированная, есть техника. Тел. 8-910-179-34-05.

2-КОМНАТНУЮ КВАРТИРУ в 1 квартале на длительный срок, с мебелью и техникой. Без посредников. Тел. 8-920-625-68-24.

СДАЮ 2-КОМНАТНУЮ КВАРТИРУ в 1 квартале, д. № 9, с мебелью и техникой. Тел. 8-919-004-98-78.

2-КОМНАТНУЮ КВАРТИРУ в 1 квартале, на 2 этаже 9-этажного дома, S=52,9 кв. м, Частично меблирована, теплая, светлая. Тел. 8-920-906-14-24.

2-КОМНАТНУЮ КВАРТИРУ в 3 квартале, частично меблирована. Тел. 8-904-250-27-67.



СДАЁТСЯ ЖИЛЬЕ
в г. Радужном (квартал 7/1) - комнаты, студии, коттедж ПОСУТОЧНО.
Для гостей города и командировочных.
Тел. 8-904 037-25-00.

ПРОИЗВОДСТВЕННЫЕ, СКЛАДСКИЕ, БЫТОВЫЕ ПОМЕЩЕНИЯ на СП-16. Тел. 3-48-58 (в рабочее время).

ОФИСНОЕ ПОМЕЩЕНИЕ в аренду, 1 квартал, д. №34, S-60 кв.м. Тел. 3-48-58 (в рабочее время).

ГАРАЖ в ГСК-6 на длительный срок. Тел. 8-960-725-72-48.

СНИМУ:

Срочно! ГАРАЖ в ГСК-6, ворота под Газель, на длительный срок. Тел. 8-905-149-01-03.

ТРАНСПОРТ

ПРОДАЮ:

АВТОМОБИЛЬ ДЖИЛИ ЭМГРАНД , 2012 г.в. Двигатель 1,8, электропакет, люк, пробег 130 тыс. км, видеомагнитофон, эквалайзер. Один хозяин. Тел.: 8-904-598-40-12, 8-980-750-42-09.

АВТОМОБИЛЬ ШКОДА ФАБИЯ, 2011 года выпуска, 1,4 л. (86 л.с.), механика, состояние отличное. Тел. 8-910-778-30-34, собственник.

АВТОМОБИЛЬ ШКОДА ОКТАВИЯ универсал, 2007 г.в. Состояние отличное. Тел. 8-905-613-41-89.

УСЛУГИ:

ГРУЗОПЕРЕВОЗКИ, КВАРТИРНЫЕ ПЕРЕЕЗДЫ по городу, области, России. Газель, 15 куб.м, длина 4 м, есть грузчики. Тел. 8-980-753-80-82, 8-910-038-22-10.

ЭВАКУАЦИЯ АВТОМОБИЛЕЙ И СПЕЦТЕХНИКИ. ВЫКУП АВТОМОБИЛЕЙ. Тел.: 8-905-055-09-99, 8-905-611-73-80.

ГРУЗЧИКИ, РАЗНОРАБОЧИЕ. Опытная команда выполнит работы любой сложности: подъём мебели, бытовой техники, стройматериалов и другого. **Квартирные переезды, вывоз мусора**. Тел.: 8-920-905-14-49.

ДОСТАВИМ НА ВАШ УЧАСТОК: НАВОЗ, ЧЕРНОЗЕМ, ПЕСОК, ЩЕБЕНЬ, ГРУНТ и др. Автомобили КАМАЗ и Газель (имеется боковой свал), доставка в мешках. Тел. 8-905-611-73-80.

ТОВАРЫ

ПРОДАЮ:

ГАЗОВУЮ ПЛИТУ б/у, **СТИРАЛЬНУЮ МАШИНУ** полуавтомат, б/у, **МОЮЩИЙ ПЫЛЕСОС** Zelmer, в упаковке. Тел. 8-904-859-78-84, Наталья.

ЗИМНИЕ САПОГИ FRANCESCO DONNI, новые, р.38. Натуральная кожа и мех. Цвет чёрный. Каблук - 4 см. Цена 6000 руб. Тел. 8-920-928-59-64.

ШУБКУ из голубой норки, пр-во Италия р. 44-46; **ШУБКУ** из меха бобра (как стриженая норка) р. 48-50, светлая. Легкие, б/у недолго, цена хорошая. **ДУБЛЁНКУ ЖЕНСКУЮ НАТУРАЛЬНУЮ** укороченную, светлую, р. 54-56, по хорошей цене. Тел. 8-919-002-17-79.

ИНВАЛИДНУЮ КОЛЯСКУ, новую. Тел. 8-904-594-57-06.

КУПЛЮ:

КНИГИ, ИКОНЫ, ЗНАКИ ВОЕННЫЕ И ТРУДОВЫЕ, ПОРТСИГАРЫ, ЧАСЫ, СТАТУЭТКИ ИЗ ФАРФОРА И МЕТАЛЛА, КОЛОКОЛЬЧИКИ, ПАТЕФОН, БИНОКЛЬ, СТАРИННЫЕ БУТЫЛКИ, ФОТОГРАФИИ, БУМАЖНЫЕ ДЕНЬГИ, МОНЕТЫ, КАРТИНЫ, ИГРУШКИ, ПОДСТАКАННИКИ. Тел. 8-930-830-10-19.

САПОГИ ХРОМОВЫЕ, ЯЛОВЫЕ, КИРЗОВЫЕ. Тел. 8-965-219-07-47.

ДЕРЕВЕНСКИЙ ПРОДУКТ

Продаю **КОРОВЬЕ МОЛОКО, ТВОРОГ, СМЕТАНУ.** Тел. 8-904-590-41-73, Ирина.

Предлагаю к продаже: **КОРОВЬЕ МОЛОКО, СМЕТАНУ, ТВОРОГ, СЫР, СЛИВОЧНОЕ МАСЛО, СВИНИНУ ДОМАШНЮЮ**. Доставка по городу Радужному. Тел. 8-906-616-34-65.

Предлагаем **КОЗЬЕ МОЛОКО И ПРОДУКЦИЮ ИЗ НЕГО (СЫР, ТВОРОГ, СЛИВКИ),** а также домашнее **КУРИНОЕ ЯЙЦО.** Доставка до подъезда. Тел. 8-919-005-76-34.

СТРОИТЕЛЬСТВО И РЕМОНТ

ПРОДАЮ:

ДЕРЕВЯННЫЕ РАМЫ, новые, со стеклом. Размеры: 132 х 68 - 7 шт.; 132 х 66 - 3 шт.; 132 х 57 - 2 шт.; 132 х 50 - 5 шт.; 48 х 90 - 7 шт.; 44 х 90 - 3 шт. Тел. 8-920-928-59-64.

УСЛУГИ:

ОТДЕЛКА И РЕМОНТ КВАРТИР: шпатлёвка, штукатурка, выравнивание стен, поклейка обоев, стяжка и выравнивание полов, укладка ламината, линолеума, плитки. Сантехника. Тел. 8-961-257-48-59.

АГЕНТСТВО НЕДВИЖИМОСТИ Эксперт

ВЫКУП КВАРТИР В ДЕНЬ ОБРАЩЕНИЯ.



• Купля-продажа. Обмен, приватизация, материнский капитал.

• Полное сопровождение операций с недвижимостью от подбора вариантов до регистрации сделки.

Для продавцов УСЛУГИ БЕСПЛАТНЫЕ

Тел. 3-29-29, 8-903-831-08-33, 8-903-645-02-89.

Сайт www. expert-raduga.ru

Военный комиссариат города Радужного Владимирской области

ПРОВОДИТ ОТБОР ГРАЖДАН ПРИЗЫВНОГО ВОЗРАСТА

(1996-2008 года рождения),

подлежащих призыву на военную службу в 2027 году,

ДЛЯ ОБУЧЕНИЯ В МЕСТНОМ ОТДЕЛЕНИИ ДОСААФ Г. ВЛАДИМИРА ВЛАДИМИРСКОЙ ОБЛАСТИ

без отрыва от учебного процесса по военно-учётным специальностям:

ВОДИТЕЛЕЙ КАТЕГОРИИ «С» (за счет Министерства обороны РФ).

Иногородним студентам компенсируются транспортные расходы. При желании призывники могут обучиться на категорию «В» (на контрактной основе со скидкой от автошколы).

Требования к кандидатам: гражданство РФ, отсутствие судимости, годность к военной службе по состоянию здоровья (категория «А» или «Б»), положительное отношение к военной службе, призыв на военную службу в 2027 году.

За дополнительными разъяснениями обращаться в военный комиссариат г. Радужного Владимирской области: 17 квартал, д. 111, каб. 11, тел. 3-22-05 (отделение призыва).

РЕКЛАМА, ОБЪЯВЛЕНИЯ



СТРОИТЕЛЬНАЯ БРИГАДА
выполнит
все виды работ
со своим материалом
(малоэтажное строительство).
Тел.: 8-904-254-98-39, 8-960-737-23-23.

ЗАТЕЯЛИ РЕМОНТ? ЗВОНИТЕ НАМ. Ремонт от А до Я, от простого до элитного. Все виды отделочных работ, электрика, сантехника, натяжные потолки. Полусухая стяжка. **ПРОДАЖА И УСТАНОВКА МЕЖКОМНАТНЫХ И ВХОДНЫХ МЕТАЛЛИЧЕСКИХ ДВЕРЕЙ**. Тел. 8-904-253-89-64.

ВАННЫ БЕЗ ЗАМЕНЫ СТАРОЙ! Установка покрытий на ванны. Акриловые вкладыши – ванна в ванну. Новинка – литьевой мрамор – разновидность жидкого наливного акрила. Выезд в область. Тел. 8-930-830-03-20, сайт erovan.ru

РАБОТА

Детскому саду №5 на постоянную работу требуется **ПОВАР.** Тел. 3-57-77.

В МБОУ СОШ№1 требуются: **УЧИТЕЛЬ МАТЕМАТИКИ, УЧИТЕЛЬ ФИЗИКИ, УЧИТЕЛЬ БИОЛОГИИ, УЧИТЕЛЬ ИНФОРМАТИКИ, ЛАБОРАНТ, УБОРЩИК СЛУЖЕБНЫХ ПОМЕЩЕНИЙ, ШЕФ-ПОВАР**. Тел. 3-19-84.

В МБОУ СОШ№2 на постоянную работу требуются: **СОЦИАЛЬНЫЙ ПЕДАГОГ; КУХОННЫЙ РАБОТНИК.** Тел.: 3-30-71, 3-30-31, с 8.00 до 17.00.

ООО «ЖКХ-Радужный» приглашает на постоянную работу: **ЭЛЕКТРОМОНТЁРА по ремонту и обслуживанию электрооборудования, ДВОРНИКА, ВОДИТЕЛЯ дежурной службы** - 4-х сменный график работы, **СЛЕСАРЯ-САНТЕХНИКА дежурной службы -** 3-х сменный график работы. Полный соц. пакет, предоставление служебного жилья. Тел. 8(49254) 3-46-09, 3-19-18.

ЗАО «Электон»
ПРИГЛАШАЕТ на постоянную работу:
- **ИНЖЕНЕРА-ТЕХНОЛОГА,**
- **ОПЕРАТОРА СТАНКОВ С ПРОГРАММНЫМ УПРАВЛЕНИЕМ;**
- **СЛЕСАРЯ МЕХАНОСБОРОЧНЫХ РАБОТ;**
- **ДВОРНИКА.**

Официальное трудоустройство, стабильная заработная плата, полный соцпакет. Тел. 3-17-77.

ООО ЧОО «Сервис охрана плюс» объявляет НАБОР ОХРАННИКОВ (с удостоверением) для работы на объектах в г. Владимире. График работы и з/п по результатам собеседования. Телефоны: 8 (958) 862-24-30, 4922-77-87-01.

ООО «Орион-Р»
приглашает на постоянную работу:
- **СЛЕСАРЯ ПО СБОРКЕ МЕТАЛЛОКОНСТРУКЦИЙ,**
- **ИНЖЕНЕРА-ТЕХНОЛОГА,**
- **ИНЖЕНЕРА-КОНСТРУКТОРА,**
- **ДВОРНИКА.**

В организации обеспечивается стабильная выплата заработной платы, полный соц. пакет, соблюдаются требования охраны труда.
Обращаться по тел.: 8-910-090-29-28, 3-25-36, i.knyazeva@orionr.ru

ЗАВОД СИЛОВЫХ ТРАНСФОРМАТОРОВ
ООО «ПРОТОН»
ПРИГЛАШАЕТ НА РАБОТУ:
- **ИНЖЕНЕРА-ТЕХНОЛОГА**
- **ИНЖЕНЕРА-КОНСТРУКТОРА**

Оплата труда по результатам собеседования, оформление по ТК РФ, своевременная оплата.
г. Радужный, 17 квартал, д. 5 **8 (4922) 77-33-55** infor@zstp.ru

На склад ГСМ Улыбышево **ТРЕБУЕТСЯ ВОДИТЕЛЬ БЕНЗОВОЗА** (кат. С, Е). Сменный график, з/плата 130 000 руб. на руки, трудоустройство по ТК РФ. Тел. 8-915-758-64-19.

Компьютерному центру «Кондор» на постоянную работу **ТРЕБУЕТСЯ ИНЖЕНЕР.** Опыт не обязателен. Тел. 8-920-626-72-11, Дмитрий.

В ГБУЗ «Городская больница»
на постоянную работу требуются:
- врач по мед.профилактике,
- врач-педиатр участковый,
- врач скорой медицинской помощи,
- врач-невролог,
- фельдшер скорой медицинской помощи,
- акушерка,
- медицинская сестра перевязочной круглосуточного стационара,
- старшая медсестра терапевтического отделения (стационар),
- медицинская сестра процедурной круглосуточного стационара,
- фельдшер/медсестра по приёму вызовов,
- младшая медицинская сестра по уходу за больными,
- машинист по стирке и ремонту белья.

По всем вопросам обращаться по тел. в отдел кадров: 8 (49254) 3-61-10
с 8:00 до 17:00, перерыв на обед с 12:00 до 13:00.

ЛАЗЕРНЫЙ ПОЛИГОН РАДУГА
ТРЕБУЮТСЯ НА РАБОТУ:
- **ОПЕРАТОР СТАНКОВ С ПУ (фрезерная и токарная группы), з/плата – от 120000 руб.**
- **ТОКАРЬ-РАСТОЧНИК, з/плата – 80000 руб.**
- **ФРЕЗЕРОВЩИК, з/плата – 75000 руб.**
- **ТОКАРЬ, з/плата – 75000 руб.**
- **ТЕРМИСТ, з/плата – от 50000 руб.**
- **СЛЕСАРЬ МЕХАНОСБОРОЧНЫХ РАБОТ, з/плата – по договоренности**
- **ГАЗОРЕЗЧИК, з/плата – от 55000 руб.**
- **ЭЛЕКТРИК-МОНТАЖНИК, з/плата – по договоренности**
- **ВЕДУЩИЙ ИНЖЕНЕР з/плата – по договоренности**
- **ИНЖЕНЕР-ЭЛЕКТРИК (ведущий), з/плата – по результатам собеседования**
- **ИНЖЕНЕР ОТК, з/плата – по результатам собеседования**
- **ИНЖЕНЕР БЮРО СНАБЖЕНИЯ, з/плата – по договоренности**
- **МЕДСЕСТРА/ФЕЛЬДШЕР, з/плата по результатам собеседования (возможна работа по совместительству)**
- **ЭЛЕКТРОМОНТЕР ПО РЕМОНТУ И ОБСЛУЖИВАНИЮ ОБОРУДОВАНИЯ, з/плата – по договоренности**
- **МОНТАЖНИК САНИТАРНО-ТЕХНИЧЕСКИХ СИСТЕМ И ОБОРУДОВАНИЯ 3-5 разряда, з/плата – от 40000 руб.**
- **УБОРЩИКИ ПРОИЗВОДСТВЕННЫХ И СЛУЖЕБНЫХ ПОМЕЩЕНИЙ, з/плата – по договоренности**
- **БУХГАЛТЕР, з/плата – по договоренности**

МЫ ЖДЕМ ВАС! СПРАВКИ ПО ТЕЛЕФОНУ: **(49254) 3-30-30**
АДРЕС ДЛЯ РЕЗЮМЕ: **SEKRETAR@TRASSA.ORG**

Швейному предприятию ООО «Славянка Текстиль» **ТРЕБУЕТСЯ РЕЗЧИК/РАСКРОЙЩИК,** график работы 5/2, с 8.00 до 16.30, з/п от 75000 руб. (полный соцпакет). Тел. 8-920-626-46-58.

Арбузовскому дому социального обслуживания **ТРЕБУЮТСЯ УБОРЩИЦЫ**. Оплата труда в размере 40 000 руб. Справки по тел.: 8-920-911-69-31, 8 (4924) 25-31-33.

В организацию **ТРЕБУЕТСЯ ПОДСОБНЫЙ РАБОЧИЙ** для уборки и покоса придомовых территорий в г.Владимире. З/плата - 2200 руб./смена. Работа с 7:00 до 15:00. До места работы и обратно - на легковом автомобиле. З/плата - 4 раза в месяц. Тел: 8-915-777-92-99.

ТРЕБУЕТСЯ УБОРЩИК (УБОРЩИЦА). Удобный гр.работы, достойная з/плата. Тел. 8-930-033-56-00.

В отделение почты в г. Радужный **СРОЧНО ТРЕБУЕТСЯ ОПЕРАТОР СВЯЗИ**. По всем вопросам обращаться по тел. 8-910-771-76-75.

РАЗНОЕ

БОЛЬШОЙ ВЫБОР ГЕЛИЕВЫХ ШАРОВ. Возможна доставка, заказ онлайн. ТЦ «Дельфин», 1 этаж, левое крыло. Тел.: 8-919-007-30-12, 8-910-091-94-40.

УРОКИ ГИТАРЫ И УКУЛЕЛЕ ДЛЯ ДЕТЕЙ (6+) И ВЗРОСЛЫХ. Индивидуальный подход. Подарочные сертификаты. Тел. 8-910-091-94-40.

ПОДГОТОВКА ПО РУССКОМУ ЯЗЫКУ, ЛИТЕРАТУРЕ, ИСТОРИИ И ОБЩЕСТВОЗНАНИЮ (ЕГЭ, ОГЭ, грамотность, написание сочинений и др.) Тел. 8-904-253-07-42.

ОПЫТНЫЙ ПЕДАГОГ-ПСИХОЛОГ ПОМОЖЕТ В РАЗВИТИИ РЕБЁНКУ 3-7 ЛЕТ. Индивидуальные занятия, ориентированные на особенности ребёнка, и подготовка к школе. Тел. 8-929-029-96-15.

ПОДГОТОВКА ДЕТЕЙ 5 И 6 ЛЕТ К ШКОЛЕ. ДОПОЛНИТЕЛЬНЫЕ ЗАНЯТИЯ с учащимися начальных классов. Тел. 8-910-098-56-93.

ВНИМАНИЕ! ЗООМАГАЗИН «ПУШИСТИКИ» ПЕРЕЕХАЛ НА 1 ЭТАЖ В ТЦ «ДЕЛЬФИН», центральный вход, левое крыло. Лакомства, корма, наполнители и многое другое. Тел. 8-910-676-94-91.

ДЕЗИНФЕКЦИЯ. УНИЧТОЖЕНИЕ ТАРАКАНОВ, КЛОПОВ, МУРАВЬЁВ. ОБРАБОТКА УЧАСТКОВ ОТ КОМАРОВ И КЛЕЩЕЙ. Работа с юридическими и физическими лицами. Договор/чек. Тел. 8-900-588-17-05, (МАКС, WhatsApp).

БЮРО НАХОДОК

По дороге в СНТ «Буланово-2» **НАЙДЕНЫ РУКОВОДСТВА ПО ЭКСПЛУАТАЦИИ НАБОРОВ АККУМУЛЯТОРНОГО ИНСТРУМЕНТА MAKITA** с чеками. Потерявший может обратиться в редакцию газеты по тел.: 8-901-888-08-90, 3-70-39.

ДОМАШНИЕ ЖИВОТНЫЕ

НАЙДЕНА КОШЕЧКА, пушистая, чёрная, контактная. Явно домашняя. Может быть пропала у кого. Тел. 8-905-149-90-86.

МИНУТКА ДОСУГА

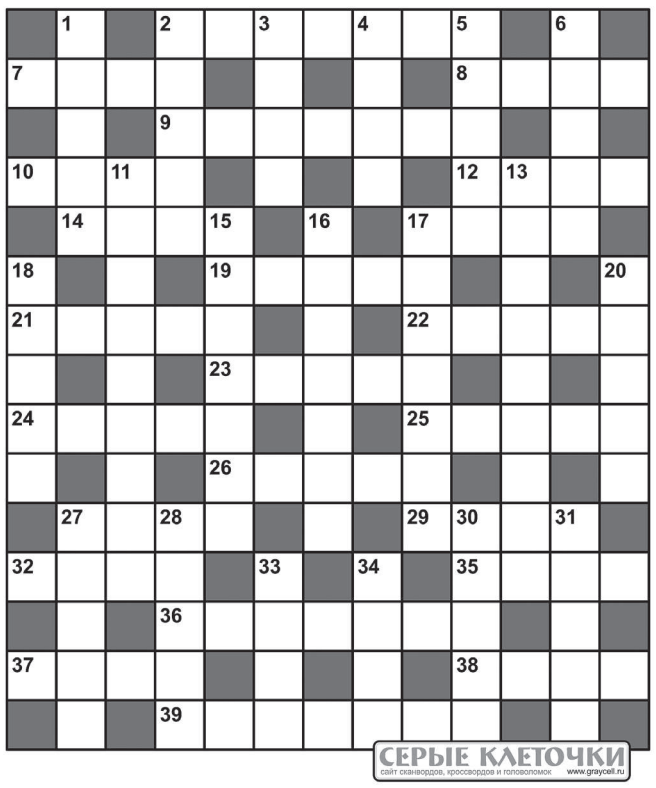

По горизонтали:

2. Холодный душ, разгоняющий демонстрантов. 7. Каскадёрская штучка. 8. Чувство, необходимое в КВН. 9. «Чистильщик» чащи от деревьев. 10. «Толковый» медвежонок из мультфильма. 12. Сказочный дурак. 14. Подиумная диктаторша. 17. Рыба-«аккумулятор». 19. И утроба, и сердцевина. 21. Две штуки в одни руки. 22. Река, до середины которой долетит редкая птица. 23. «Скачки» на диких лошадях. 24. Контуры повествования. 25. Скотское выгуливание. 26. Трамвай мощностью в две лошадиные силы. 27. Негасимый у московских окон. 29. «Продлёнка» для малышей в пелёнках. 32. «Отбивная» ударника. 35. Сказочная многодетная рогатая мать. 36. Ягода «негроидной расы». 37. «Круговорот» лекций. 38. Убийственная роль для Жана Рено. 39. Мероприятие, на которое ехал ухарь-купец.

По вертикали:

1. Мера веса совести, обнаружить которую никак не удаётся. 2. Взнос в какую-либо «общую копилку». 3. Блин для метателя. 4. Пловец, который не болеет, пока не околеет. 5. Давится по утрам и вечерам. 6. Консервная среда обитания для кильки. 11. Выпускник Звёздного городка. 13. «Гандбол» в масштабах бассейна. 15. Время променада зрителей по банкетам и туалетам. 16. Блюдо из мяса и холода. 17. Виски ею не испортишь. 18. Радость для обвинителя. 20. Если его на чём-то ставят, значит дело плохо. 27. Специалист по закатыванию камня на гору. 28. Рыболов, обеспечивший себя самоходной печкой. 30. Отвесный «трамплин» для прыжка в море. 31. Метод зануды. 33. «Дума» с рижской пропиской. 34. Четыре четвертинки.

Ответы на кроссворд будут опубликованы в следующем номере.

ПОДАТЬ ОБЪЯВЛЕНИЕ
в газету «*Территория-Радужный*»
можно через Макс
8-901-888-08-90

КАК ЭТО СДЕЛАТЬ?

1. Напишите текст объявления в краткой форме, стоимость зависит от длины текста.
2. Начните объявление с ключевого слова ПРОДАЮ, КУПЛЮ, СДАЮ и т.д.
3. В конце укажите контактный телефон.
4. Пришлите текст объявления на наш Макс по номеру 8-901-888-08-90.
5. Наш сотрудник уточнит детали, рассчитает стоимость и сообщит платёжную информацию.
6. После оплаты объявление будет размещено в очередном выпуске нашей газеты.

КСЕРОКОПИИ - 10 руб.
1 квартал, д. 55
(административное здание),
каб. 209.

РЕМОНТ

СТИРАЛЬНЫХ МАШИН, ХОЛОДИЛЬНИКОВ.

Даётся гарантия. Недорого

ЗАЯВКИ ПО ТЕЛЕФОНАМ: 8-904-959-42-11, 8-915-765-59-41.

РЕКЛАМА от 28 руб. за 1 кв.см

в газете «ТЕРРИТОРИЯ-РАДУЖНЫЙ»

ЗВОНИТЕ: 8-901-888-08-90 (Макс),

ПИШИТЕ: territory-r@city-litenet.ru

АЛЬБА

ЛИТАЯ АНТИПРИГАРНАЯ ПОСУДА

8-904-037-19-84

РАСШИРЯЕМ СОВРЕМЕННОЕ ПРОИЗВОДСТВО!



Обучение на рабочем месте

Стабильная зп от 80 000 руб. выплата без задержек

Удобный сменный график

ОКНА okna-raduga33.ru REHAU

Для покупки надёжных окон на долгий срок спрашивайте сертификат качества.

БАЛКОНЫ ЛОДЖИИ С ОТДЕЛКОЙ и БЕЗ ОТДЕЛКИ

ВСЕ ВИДЫ ЖАЛЮЗИ

ДВЕРИ МЕЖКОМНАТНЫЕ и ВХОДНЫЕ

С УСТАНОВКОЙ и БЕЗ УСТАНОВКИ

бесплатная доставка в черте города Радужного

ДАЧНЫЕ ДВЕРИ от 13000 руб.

Большой выбор дверей! В наличии!

1 квартал, д. 57 б, первая дверь.

Тел.: 8 (920) 62-62-362, 8-930-830-26-60 (МАКС).

Производственно-техническая линия «ВинПласт» Завод светопрозрачных конструкций

ОКНА

ЛОДЖИИ, БАЛКОНЫ «под ключ»

BRUSBOX REHAU UPT KALE

3 квартал, д. 33, 7 подъезд.

Тел. 3-50-19, 8-910-179-79-78, 8-909-272-88-41.

ЖАЛЮЗИ

НАТЯЖНЫЕ ПОТОЛКИ



ЛЮБОЙ СЛОЖНОСТИ.

Бесшовные. Замер бесплатно.

Работа с противопожарным баллоном.

БЕЗ ПЫЛИ!

Тел. 8-904-034-39-08.

НАТЯЖНЫЕ ПОТОЛКИ МАКСИМУМ

СВЕТИЛЬНИКИ и ЛАМПОЧКИ в ПОДАРОК*

Без пыли

• ЗАМЕР
• УСТАНОВКА ЛЮСТРЫ БЕСПЛАТНО

РАБОТАЕМ С ПРОТИВОПОЖАРНЫМ БАЛЛОНОМ

*Подробности о сроках и правилах проведения акции по телефону.

8 (930) 743-30-30

КСЕРОКОПИИ - 10 руб.

СКАНИРОВАНИЕ документов- 10 руб.



1 квартал, д. 55 (административное здание), каб. 209. Тел. 3-70-39.



ГРАНИТНАЯ МАСТЕРСКАЯ

ПАМЯТНИКИ И ОГРАДЫ

Скидка 5000 руб. при заказе памятника до 30 ноября 2026 г. для жителей г. Радужного*

Работаем: пн - сб - с 9.00 до 16.00

д. Улыбышево, 104. Тел. 8-920-628-09-62.

*Подробности по телефону.

Газета «Территория-Радужный»

РЕКЛАМА ОБЪЯВЛЕНИЯ ПОЗДРАВЛЕНИЯ

8-901-888-08-90 эл. почта: territory-r@city-litenet.ru

ООО «ОМЕГА»

РИТУАЛЬНЫЕ УСЛУГИ

г. Радужный, 9 квартал, д.6

3-61-14, 8-910-778-29-98, 8-910-173-27-94.

ПОЛНЫЙ КОМПЛЕКС ТОВАРОВ И УСЛУГ ДЛЯ ОРГАНИЗАЦИИ ПОХОРОН:

- оформление комплекта документов,
- услуги катафального транспорта,
- большой выбор ритуальной атрибутики,
- зал прощания, отпевание,
- благоустройство мест захоронений,
- изготовление и установка памятников, оград, лавочек, столов, укладка тротуарной плитки, бордюра и т.д.



С 2006 года обслуживаем городское кладбище.

сайт: ритуал-омега33.рф

Время работы: ежедневно, круглосуточно.

ВЕЧНАЯ ПАМЯТЬ (ИП Самсонов А.В.)

Оказание всех видов Ритуальных услуг: ПЕРЕВОЗКА УМЕРШЕГО В МОРГ 24/7, ПОХОРОНЫ, КРЕМАЦИЯ, ПАМЯТНИКИ, БЛАГОУСТРОЙСТВО МЕСТ ЗАХОРОНЕНИЙ.

8 (4822) 69-00-44

8 (919) 006-24-41

(Телефон круглосуточный)

Межквартальная полоса 63/1

В газете использована информация с сайтов: https://my-calend.ru, https://www.pozdravok.com/

Учредитель, издатель - закрытое акционерное общество «ЛВС». Адрес издателя: 600910, Владимирская область, г. Радужный, 1 квартал, д.№1. Главный редактор - В.В. Скарга.

Еженедельная рекламная газета «Территория-Радужный» № 44 (666) от 20.11.2026 г. (12+) Адрес редакции: 600910, Владимирская область, г. Радужный, 1 квартал, д.№ 1. Тел. редакции 8-901-888-08-90. Рекламный отдел 8-901-888-08-90. E-mail: territory-R@city-litenet.ru

Зарегистрирована в Управлении Федеральной службы по надзору в сфере связи, информационных технологий и массовых коммуникаций по Владимирской области (г. Владимир) 15.11.2012 г. Рег. ПИ №ТУ33-00271.

Авторы опубликованных материалов несут персональную ответственность за подбор и точность приведенных фактов. Редакция не несет ответственность за объявления от физ. лиц, не связанные с осуществлением предпринимательской деятельности на основании ст. 1 п. 5 ФЗ РФ «О рекламе». Любое использование материалов газеты «Т-Р» допускается только с разрешения ее правообладателя - редакции «Т-Р». Компьютерная верстка С. ПАНКРАТОВОЙ, С. НАНАКТАЕВОЙ.

Отпечатано 20.11. 2026 г. с оригинал-макетов редакции рекламного издания «Территория-Радужный» в ОАО «Владимирская офсетная типография». 600022, г. Владимир, ул. Благонравова, 3. Подпись в печать: 19.11.2026 г., по графику - в 14.00, по факту - в 14.00. Заказ 251044. Тираж 7300 экз. Цена - бесплатно.